

# GUÍA

DE AYUDAS SOCIALES  
Y SERVICIOS  
PARA LAS FAMILIAS

**2021**



GOBIERNO  
DE ESPAÑA

MINISTERIO  
DE DERECHOS SOCIALES  
Y AGENDA 2030

SECRETARÍA DE ESTADO  
DE DERECHOS SOCIALES

DIRECCIÓN GENERAL DE  
DIVERSIDAD FAMILIAR Y  
SERVICIOS SOCIALES



MINISTERIO  
DE DERECHOS SOCIALES  
Y AGENDA 2030

SECRETARÍA  
DE ESTADO  
DE DERECHOS SOCIALES

DIRECCIÓN GENERAL  
DE DIVERSIDAD FAMILIAR  
Y SERVICIOS SOCIALES

**COORDINACIÓN Y SUPERVISIÓN TÉCNICA:**

Dirección General de Diversidad Familiar y Servicios Sociales

Subdirección General de Diversidad Familiar

Edita:

© MINISTERIO DE DERECHOS SOCIALES Y AGENDA 2030  
CENTRO DE PUBLICACIONES  
PASEO DEL PRADO, 18-20  
28014 MADRID

NIPO: 129-21-012-2

<http://cpage.mpr.es/>

# **Guía de Ayudas Sociales y Servicios para las Familias 2021**

**Actualizada a 15 de mayo de 2021**

## ÍNDICE

<b>I. Los tres niveles administrativos</b>	<b>7</b>
<b>II. Prestaciones familiares de la Seguridad Social, Ingreso Mínimo Vital, permisos parentales y excedencias</b>	<b>9</b>
1. Prestaciones económicas por nacimiento o adopción de hijos	9
1.1 Parto o adopción múltiples	9
1.2 Nacimiento o adopción de hijo en los supuestos de familias numerosas, monoparentales y en los casos de madres o padres con discapacidad igual o superior al 65%	11
2. Asignación económica por hijo o menor a cargo	13
3. Ingreso Mínimo Vital	18
4. Permisos parentales y otros permisos o beneficios por razones familiares	26
4.1 Nacimiento y cuidado de menor (maternidad y paternidad)	26
4.2 Riesgo durante el embarazo y la lactancia natural	31
4.3 Permiso de ausencia o reducción de jornada laboral	31
4.3.1 Para el cuidado del lactante	31
4.3.2 Por cuidado de menores y otros familiares	32
4.3.3 Por cuidado de menores que se encuentren afectados por cáncer o por cualquier otra enfermedad grave.	33
4.3.4 Otros permisos	34
5. La excedencia	35
5.1 Por cuidado de hijos o menores en régimen de acogimiento permanente o de guarda con fines de adopción	35
5.2 Por cuidados familiares	36
<b>III. Ayudas en materia de empleo</b>	<b>37</b>
1. Prestaciones por desempleo de nivel asistencial	37
2. Programa de fomento del empleo y medidas incentivadoras de la contratación	40
<b>IV. Beneficios fiscales por hijo a cargo y otras circunstancias familiares en el Impuesto sobre la Renta de las Personas Físicas (I.R.P.F.)</b>	<b>42</b>
1. Deducciones estatales	42
2. Deducciones autonómicas	45
<b>V. Ayudas sociales a familias numerosas</b>	<b>49</b>
1. Reconocimiento de la condición de familia numerosa	49
1.1 Título de familia numerosa: Expedición	49
2. Beneficios establecidos para familias numerosas	52
<b>VI. Ayudas sociales a familias monoparentales</b>	<b>57</b>
1. Seguridad Social	57
1.1 Prestaciones por muerte y supervivencia	57
1.2 Prestación por nacimiento o adopción de hijo en caso de familias monoparentales	60
1.3 Incremento de la duración del subsidio por maternidad no contributivo en caso de familia monoparental	60
1.4 Bonificación del 45% de las cuotas a la Seguridad Social por la contratación de cuidadores familiares en familias numerosas monoparentales	60
1.5 Ingreso Mínimo Vital: protección reforzada para familias monoparentales	60
2. Fiscalidad (I.R.P.F.)	61
2.1 Consideración de la familia monoparental como unidad familiar a efectos de la tributación conjunta	61
2.2 Reducciones de la base imponible y mínimo personal	61
2.3 Abono anticipado de la deducción para ascendientes separados legalmente, o sin vínculo matrimonial, con dos hijos a cargo	61
2.4 Deducciones autonómicas por familia monoparental	61
3. Vivienda	62
4. Bono social eléctrico y térmico	63
<b>VII. Prestaciones sociales del sistema público de servicios sociales a las familias</b>	<b>64</b>
1. Prestaciones y servicios	65
2. Equipamientos de los Servicios Sociales	67
2.1 Centros de servicios sociales	67

2.2 Centros de acogida	67
2.3 Centros residenciales y de acogida para personas sin hogar	67
3. Catálogo de Referencia de Servicios Sociales	68
4. Programas sociales en colaboración con Comunidades Autónomas	69
<b>VIII. Ayudas para familias con personas en situación de dependencia</b>	<b>70</b>
1. Conceptos básicos	70
2. Protección específica de las personas cuidadoras no profesionales en el entorno familiar	72
3. Prestaciones económicas de Asistencia Personal	73
4. Oficina de Atención a la Discapacidad (OADIS)	74
<b>IX. Ayudas en caso de impago de pensiones de alimentos en situaciones de separación o divorcio</b>	<b>76</b>
<b>X. Servicios para cuidado de niños/as menores de 3 años</b>	<b>80</b>
<b>XI Apoyo a padres, madres y personas con responsabilidades parentales (Parentalidad positiva)</b>	<b>84</b>
<b>XII. Becas y ayudas al estudio del Ministerio de Educación y Formación Profesional</b>	<b>86</b>
<b>XIII. Ayudas en materia de vivienda</b>	<b>91</b>
1. Plan Estatal de Vivienda 2018-2021	91
1.1 Ayudas	91
1.2 Requisitos generales	96
2. Resumen de las medidas en materia de vivienda con motivo de la pandemia para la protección de las personas más vulnerables	97
<b>XIV. Ayudas sociales para afectados por el virus de la hepatitis C (VHC) o el virus de inmunodeficiencia humana (VIH)</b>	<b>101</b>
1. Comisión de Evaluación de Ayudas Sociales a Afectados de VHC (CEVHC)	101
2. Comisión de Ayudas Sociales para Afectados por el Virus de Inmunodeficiencia Humana (CASVIH)	102
<b>XV. Actividades de cultura, deporte y turismo para familias</b>	<b>106</b>
1. Museos de titularidad estatal	106
1.1 Museo Nacional del Prado. Familias y niños	106
1.2 Museo Nacional Centro de Arte Reina Sofía	108
1.3 Museo Arqueológico Nacional	110
1.4 Otros museos de titularidad estatal	113
2. Biblioteca Nacional de España (BNE)	114
3. Instituto Nacional de las Artes Escénicas y de la Música (INAEM). Apoyo a las Artes Escénicas para el público familiar y juvenil	114
3.1 Actividades artísticas dirigidas a público infantil, juvenil y a familias	115
3.2 Actividades pedagógicas dirigidas a público infantil y juvenil	120
3.3 Otras actividades relacionadas con la infancia y la juventud	124
4. Consejo Superior de Deportes	125
4.1 Campeonatos de España en edad escolar	125
4.2 Programa mujer y deporte	125
5. Turismo para familias	126
5.1 Portal oficial de turismo en España (SPAIN.INFO)	126
5.2 El sello de turismo familiar	126
5.3 Renfe: viajar en familia	128
<b>XVI. Uso seguro de las Tecnologías de la Información y la Comunicación</b>	<b>129</b>
<b>XVII. Direcciones y enlaces de interés</b>	<b>131</b>
1. De ámbito estatal	131
2. De ámbito autonómico	132
3. Asociaciones-ONG's	134

El Ministerio de Derechos Sociales y Agenda 2030 publica esta "**Guía de Ayudas Sociales y Servicios para las Familias**", cuyo objetivo es facilitar información actualizada a las personas que tienen responsabilidades familiares sobre las prestaciones, beneficios y servicios que tienen a su disposición en el ámbito de la Administración General del Estado.

La Administración General de Estado desarrolla múltiples iniciativas de apoyo a las familias desde los diversos Ministerios, que afectan a ámbitos como la protección social, la normativa laboral básica, la fiscalidad, las becas educativas, la política de vivienda, entre otros, que complementan las actuaciones que desarrollan las administraciones autonómicas y locales en sus respectivos ámbitos de competencia. Algunas de las medidas van dirigidas a las familias en general, mientras que otras tienen como beneficiarios a colectivos familiares singulares, como es el caso de las familias numerosas, las familias monoparentales o las familias con personas en situación de dependencia.

Esta Guía pues contribuye a la difusión y sensibilización en materia de derechos y servicios para las familias, integrando y ordenando la información más relevante para facilitar a ciudadanos e interesados el acceso a la misma, todo ello sin perjuicio de otras medidas de apoyo adoptadas por el Gobierno en el marco del llamado "escudo social" para paliar los efectos sociales y económicos de la crisis sanitaria producida por la COVID-19, que cuentan con vías de difusión específicas, como, por ejemplo, la web del Ministerio.

En esta nueva edición, **actualizada para el año 2021**, se recogen principalmente las ayudas establecidas en los ámbitos de seguridad social, empleo, fiscalidad, servicios sociales, educación, vivienda, entre otros, incluyendo las muy relevantes modificaciones aprobadas recientemente en relación con los permisos por nacimiento y cuidado de menores, a fin de facilitar la conciliación y la corresponsabilidad familiar y laboral o la implementación del Ingreso Mínimo Vital, una prestación dirigida a prevenir el riesgo de pobreza y exclusión social de las personas que viven solas o están integradas en una unidad de convivencia y carecen de recursos económicos básicos para cubrir sus necesidades básicas; asimismo se facilitan las direcciones y enlaces de los organismos autonómicos competentes en estas materias y de entidades sociales que trabajan en el ámbito de familias, de modo que los ciudadanos y ciudadanas puedan ampliar la información sobre las ayudas existentes en su Ciudad o Comunidad Autónoma.

Esta edición, como en años anteriores, contiene un capítulo dedicado a las actividades culturales, deportivas y de turismo para familias con niños/as y adolescentes promovidas por organismos y centros dependientes de la Administración General del Estado tales como los Museos Nacionales, la Biblioteca Nacional, los adscritos al Instituto Nacional de las Artes Escénicas y de la Música, el Consejo Superior de Deportes o Turespaña.

Asimismo, se ha mantenido y actualizado el capítulo referente a parentalidad positiva (apoyo a padres, madres y personas con responsabilidades parentales), con la intención de proporcionarles herramientas para promover relaciones positivas en la familia; y el capítulo sobre el uso seguro de las Tecnologías de la Información y la Comunicación, que ofrece recursos gratuitos encaminados a un uso seguro, responsable, legal y crítico de internet y de las redes sociales, en el que se ha añadido información sobre nuevos materiales y recursos en estas materias.

## I. LOS TRES NIVELES ADMINISTRATIVOS

COMO PUNTO DE PARTIDA DE LA **GUÍA**, Y CON EL OBJETIVO DE AYUDAR A LAS FAMILIAS CON HIJOS O HIJAS A CONOCER A QUÉ AYUDAS PUEDEN ACCEDER, ES IMPORTANTE EXPLICAR NO SÓLO CUÁLES SON ESTAS AYUDAS Y A DÓNDE SE HA DE ACUDIR A PEDIR INFORMACIÓN O A SOLICITARLAS, SINO TAMBIÉN CÓMO ES EL REPARTO DE COMPETENCIAS EN MATERIA DE AYUDAS SOCIALES A LAS FAMILIAS ENTRE LAS DISTINTAS ADMINISTRACIONES.

De acuerdo con el artículo 39.1 de la Constitución Española, “los poderes públicos aseguran la protección social, económica y jurídica de la familia”. Esto significa que todas las Administraciones Públicas son responsables, dentro de sus competencias, de proporcionar a las familias que lo necesiten ayudas económicas o servicios para el cumplimiento de sus responsabilidades, atender a sus necesidades básicas y apoyarlas cuando atraviesen situaciones de especial dificultad.

En este sentido debe tenerse en cuenta que en nuestro país existen tres niveles administrativos: Administración General del Estado, Comunidades Autónomas y Corporaciones Locales (Ayuntamientos, Diputaciones...). Esto significa que la distribución de competencias administrativas y jurídicas está repartida entre estos tres niveles y que por tanto las ayudas y servicios sociales públicos pueden estar financiados, organizados y gestionados por una institución del Estado, una institución de las comunidades autónomas y/o una institución local.

Por tanto, para que la política de protección social a las familias sea efectiva es necesaria la coordinación de los tres niveles: Estado, Comunidades Autónomas y Corporaciones Locales. Unas veces esta cooperación será económica y técnica, otras veces consistirá en colaborar en su gestión y su expansión territorial, y en otras asumirá la proyección e implantación de la ayuda en un territorio y/o para una población determinada.

Esta distribución de competencias supone que las ayudas a las familias puedan ser concedidas por distintos organismos públicos en distintos territorios o en distinto nivel, por lo que es posible que no sean las mismas en todas las Comunidades Autónomas ni localidades. Sin embargo, el Estado garantiza a todos los ciudadanos el acceso a las prestaciones sociales básicas a través de diversos instrumentos: Seguridad Social, Política Fiscal, Plan Concertado de Servicios Sociales, etc.

Para conocer las ayudas a las familias y acceder a ellas se debe acudir al punto de información más cercano: Ayuntamiento, Servicios Sociales Autonómicos, Agencia Tributaria, Centro de Atención e Información de la Seguridad Social. La Guía contiene un directorio para facilitar el acceso a la información. Esta Guía quiere pues servir de orientación sobre qué tipos diferentes de ayudas y servicios están disponibles y en qué consisten.

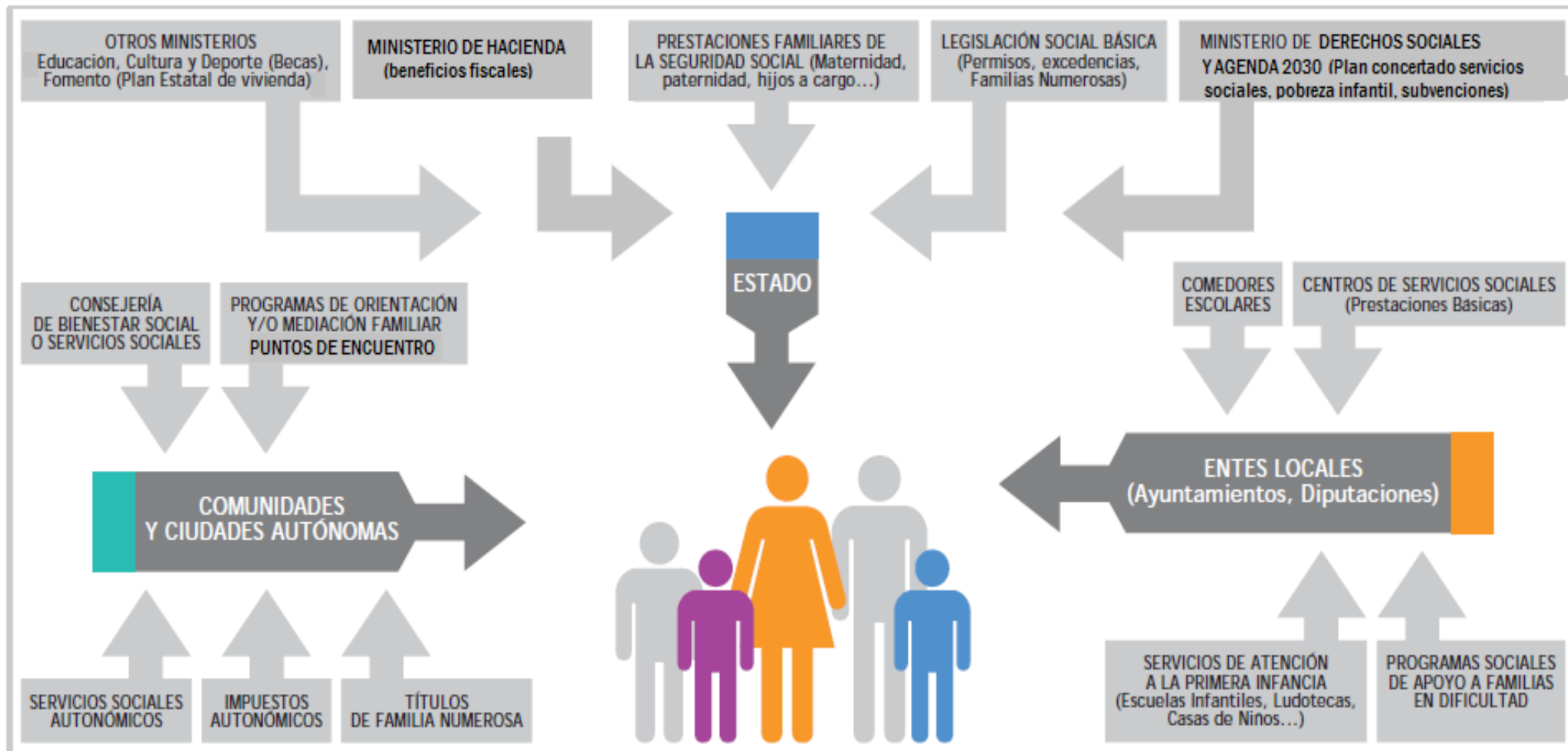



## II. PRESTACIONES FAMILIARES DE LA SEGURIDAD SOCIAL, INGRESO MÍNIMO VITAL, PERMISOS PARENTALES Y EXCEDENCIAS

EL ESTADO, A TRAVÉS DE LA SEGURIDAD SOCIAL, CONCEDE UNA SERIE DE **PRESTACIONES** QUE BUSCAN PREVENIR, REPARAR O SUPERAR DETERMINADAS SITUACIONES O ESTADOS DE NECESIDAD CONCRETOS QUE DAN LUGAR A UNA PÉRDIDA DE INGRESOS O UN INCREMENTO DE GASTOS EN LAS PERSONAS QUE LOS SUFREN.

Respecto a la protección a las familias el sistema de Seguridad Social concede varias prestaciones:

1. Las prestaciones económicas en un único pago por nacimiento o adopción de hijo en supuestos de familias numerosas, monoparentales y de madres o padres con discapacidad; y por parto o adopción múltiples.
2. La asignación económica por hijo o menor a cargo.
3. La prestación económica por nacimiento y cuidado de menor, de modalidad contributiva, y la prestación económica por nacimiento de naturaleza no contributiva, el subsidio especial por parto, adopción, guarda con fines de adopción o acogimiento múltiple, la prestación económica por ejercicio corresponsable del cuidado de lactante, así como por riesgo durante el embarazo y riesgo durante la lactancia natural, y la prestación económica por cuidado de menores afectados por cáncer u otra enfermedad grave.
4. La prestación no económica por excedencia para el cuidado de cada hijo o menor en régimen de acogimiento permanente o de guarda con fines de adopción o para el cuidado de otros familiares.

A continuación, se analiza cada una de ellas:

### 1. PRESTACIONES ECONÓMICAS POR NACIMIENTO O ADOPCIÓN DE HIJOS

Las prestaciones económicas por nacimiento o adopción de hijos son ayudas que se conceden a las familias cuando se producen las siguientes situaciones:

- El parto o adopción múltiples.
- El nacimiento o adopción en los supuestos de familias numerosas, monoparentales y de madres o padres con discapacidad
- Estas prestaciones se otorgan en un único pago.

#### 1.1 PARTO O ADOPCIÓN MÚLTIPLES

##### ¿Cuándo estamos ante un parto o adopción múltiples?

Cuando el número de hijos que nacen en un parto o que se adoptan simultáneamente es de dos o más.

Cuando uno de los hijos nacidos o adoptados esté afectado por una discapacidad en un grado igual o superior al 33% computará el doble.

##### El parto o la adopción ¿tienen que ser en España?

No, también puede producirse en el extranjero siempre que inmediatamente después vayan a vivir con su familia a España.

##### ¿Qué progenitores o adoptantes tienen derecho a esta prestación?

Pueden pedir y recibir esta ayuda los progenitores o adoptantes que reúnan los siguientes requisitos:

- Ser español o extranjero, en ambos casos con residencia en España.

- No tener derecho a otras prestaciones de la misma naturaleza en cualquier otro régimen público de protección social.

#### ¿Es compatible esta ayuda con otras ayudas?

Sí, al mismo tiempo se puede recibir:

- La prestación por nacimiento o adopción de hijo en los supuestos de familias numerosas, monoparentales y de madres o padres con discapacidad.
- El subsidio especial por parto, adopción, guarda con fines de adopción o acogimiento múltiple.
- Las asignaciones económicas por hijo o menor a cargo.
- La pensión de orfandad y la pensión en favor de familiares para nietos y hermanos, que, en su caso, puedan corresponder.
- Otras ayudas económicas análogas concedidas por una administración local o autonómica.

#### ¿Con qué ayudas es incompatible?

Con ayudas análogas que conceden otros regímenes públicos de protección social. En caso de que se tenga derecho a las dos, se tiene que elegir entre una u otra.

#### ¿Qué tienen que hacer los progenitores o adoptantes para pedir esta ayuda?

- Si viven juntos, lo primero que tienen que hacer es ponerse de acuerdo para decidir quién de los dos va a solicitar la ayuda, puesto que le puede corresponder o a uno o a otro.
- Si no se ponen de acuerdo, o no dicen quién la va a solicitar, la ayuda se le dará a la madre.
- Cuando no conviven porque hay nulidad, separación judicial o divorcio, el progenitor o adoptante que tiene a su cargo la guarda y custodia de los hijos tiene que solicitar la ayuda para ser beneficiario de la misma.

#### ¿Dónde se solicita la prestación?

En las oficinas del Instituto Nacional de la Seguridad Social de la localidad que corresponda según el lugar de residencia de la unidad familiar, acompañando la solicitud de la documentación necesaria.

#### ¿Y cómo se sabe cuánto va a recibir el beneficiario de esta ayuda?

Para hacer el cálculo se tiene en cuenta, por un lado, el número de hijos nacidos o adoptados, y, por otro, el Salario Mínimo Interprofesional (SMI) de cada año, que para este año 2021 es de 950 € al mes. Esta prestación está exenta de Impuesto sobre la Renta de las Personas Físicas (IRPF).

Nº de hijos nacidos	Nº de veces del importe mensual del SMI	Importes en 2021
2	4	3.800 €
3	8	7.600 €
4 y más	12	11.400 €

Ej.: Si María y Luis tienen trillizos, la ayuda por parto múltiple será 8 veces el Salario Mínimo Interprofesional mensual para **2021**, es decir, 8 veces **950 €**. Por tanto, la cuantía de la prestación será de **7.600 €**.

#### ¿Cómo es el pago?

Se hace un único pago por parto o adopción múltiple.

## 1.2 NACIMIENTO O ADOPCIÓN DE HIJO EN LOS SUPUESTOS DE FAMILIAS NUMEROSAS, MONOPARENTALES Y EN LOS CASOS DE MADRES O PADRES CON DISCAPACIDAD IGUAL O SUPERIOR AL 65%

### ¿Qué es una prestación familiar por nacimiento o adopción de hijo?

Es la ayuda económica que concede la Seguridad Social para cubrir la situación de necesidad o de exceso de gastos que tiene la unidad familiar cuando nace o adopta un hijo en determinados casos.

Las familias numerosas, monoparentales y en los casos de madres o padres con discapacidad igual o superior al 65% tendrán derecho a esta ayuda siempre que sus ingresos no superen la cantidad que la ley marca cada año.

### ¿Cuándo se puede pedir esta ayuda?

- Cuando los ingresos de la unidad familiar no superen la cantidad que cada año se establece por ley; para este año **2021** es de **12.536,00 €**. La cuantía anterior se incrementará en un 15 por ciento por cada hijo, a partir del segundo, éste incluido.
- Cuando se trate de familias numerosas con el título correspondiente, los ingresos anuales no serán superiores a **18.867,00 €**, cuando tengan tres hijos a cargo, con un incremento de **3.056,00 €** por cada hijo a partir del cuarto, éste incluido.
- También podrán ser beneficiarios quienes perciban ingresos anuales superiores a las cuantías de los párrafos anteriores, según el detalle recogido en estas tablas:

FAMILIAS SIN TÍTULO DE FAMILIA NUMEROSA					
HIJOS A CARGO	LÍMITE MÍNIMO DE INGRESOS	ASIGNACIÓN ÍNTEGRA ANUAL (A) (1)	LÍMITE MÁXIMO (LM) Ingresos > Lm < LM (2)	ASIGNACIÓN ANUAL POR DIFERENCIAS (D) (3)	NIVEL MÁXIMO INGRESOS (4)
1	12.536,00	1.000,00	13.536,00	13.536,00 – I ≥ 10,00	13.526,00
2	14.399,60	1.000,00	15.399,60	15.399,60 – I ≥ 10,00	15.389,60
3	16.263,20	1.000,00	17.263,20	17.263,20 – I ≥ 10,00	17.253,20
4	18.126,80	1.000,00	19.126,80	19.126,80 – I ≥ 10,00	19.116,80
5	19.990,40	1.000,00	20.990,40	20.990,40 – I ≥ 10,00	20.980,40
6	21.854,00	1.000,00	22.854,00	22.854,00 – I ≥ 10,00	22.844,00
7	23.717,60	1.000,00	24.717,60	24.717,60 – I ≥ 10,00	24.707,60
8	25.581,20	1.000,00	26.581,20	26.581,20 – I ≥ 10,00	26.571,20
9	27.444,80	1.000,00	28.444,80	28.444,80 – I ≥ 10,00	28.434,80
10	29.308,40	1.000,00	30.308,40	30.308,40 – I ≥ 10,00	30.298,40
n	12.536+1880,40(n-1)	A = 1.000,00	LM = Lm + A	D = LM - I siempre que D > = ≥ 10,00 euros/año/hijo	Nivel máximo = LM - (10 n)

FAMILIAS CON TÍTULO DE FAMILIA NUMEROSA					
HIJOS A CARGO	LÍMITE MÍNIMO DE INGRESOS	ASIGNACIÓN ÍNTEGRA ANUAL (A) (1)	LÍMITE MÁXIMO (LM) Ingresos > Lm < LM (2)	ASIGNACIÓN ANUAL POR DIFERENCIAS (D) (3)	NIVEL MÁXIMO INGRESOS (4)
3	18.867,00	1.000,00	19.867,00	19.867,00 – I ≥ 10,00	19.857,00
4	21.923,00	1.000,00	22.923,00	22.923,00 – I ≥ 10,00	22.913,00
5	24.979,00	1.000,00	25.979,00	25.979,00 – I ≥ 10,00	25.969,00
6	28.035,00	1.000,00	29.035,00	29.035,00 – I ≥ 10,00	29.025,00
7	31.091,00	1.000,00	32.091,00	32.091,00 – I ≥ 10,00	32.081,00
8	34.147,00	1.000,00	35.147,00	35.147,00 – I ≥ 10,00	35.137,00
9	37.203,00	1.000,00	38.203,00	38.203,00 – I ≥ 10,00	38.193,00
10	40.259,00	1.000,00	41.259,00	41.259,00 – I ≥ 10,00	41.249,00
n	Lm = 18.867+3.056 (n - 3)	A = 1.000,00	LM = Lm + A	D = LM - I siempre que D ≥ 10,00 euros/año/hijo	Nivel máximo = LM - (10,00 n)

1) Se abonará el importe de la prestación íntegra (A), si los ingresos anuales son inferiores o iguales al límite mínimo (Lm) en función del número total de hijos.

(2) Límite máximo computable (LM) para comprobar si procede asignación por diferencias (D). El límite máximo (LM) es el límite mínimo (Lm) más el importe de la prestación.

(3) Se percibirá una asignación anual (D) igual a la diferencia entre el límite máximo (LM) y los ingresos (I) siempre que dicha diferencia supere o sea igual a 10,00 €/año por causante.

(4) Si los ingresos anuales (I) son superiores a estos importes, no se percibirá asignación.

### ¿Quiénes tienen derecho a esta prestación?

Pueden pedir y recibir esta ayuda los progenitores o adoptantes que reúnan los siguientes requisitos:

- Ser español o extranjero, en ambos casos con residencia en España.
- No tener derecho a otras prestaciones de la misma naturaleza en cualquier otro régimen público de protección social, aunque sí pueden recibir, al mismo tiempo, la ayuda por parto o adopción múltiples, la asignación económica por hijo o menor a cargo, el subsidio especial por parto, adopción, guarda o acogimiento múltiple, así como otras ayudas económicas análogas concedidas por una administración local o autonómica, y la pensión de orfandad y en favor de nietos y hermanos que, en su caso, puedan corresponder. Asimismo, si coinciden respecto del mismo nacimiento o adopción distintos supuestos protegidos (familia numerosa, monoparental, o madre o padre con discapacidad), se pueden obtener tantas prestaciones como supuestos protegidos se produzcan.

### **¿Qué tienen que hacer para pedir esta ayuda?**

- Si los progenitores o adoptantes viven juntos lo primero que tienen que hacer es ponerse de acuerdo para decidir quién de los dos va a solicitar la ayuda, puesto que le puede corresponder o a uno o a otro, sin preferencia ninguna.
- Si no se pusieran de acuerdo, o no dicen quién la va a solicitar, la ayuda se le dará a la madre.
- Si no conviven porque hay nulidad, separación judicial o divorcio, el progenitor o adoptante que tiene a su cargo la guardia y custodia de los hijos tiene que solicitar la ayuda para ser beneficiario de la misma.
- En los casos de familias monoparentales y de madres o padres con discapacidad hay un único beneficiario, que es quien solicitará la prestación.

### **¿El/la hijo/a tiene que nacer en España?**

No necesariamente, también puede nacer en el extranjero siempre que inmediatamente después vaya a vivir con su familia a España.

### **¿Qué requisitos tienen que tener los hijos?**

- Han de vivir dentro de la unidad familiar.
- Depender de ella económicamente.
- No es necesario que sean comunes de la unidad familiar siempre y cuando se cumpla lo anterior.

### **¿Dónde se solicita la ayuda o prestación?**

En las oficinas del Instituto Nacional de la Seguridad Social de la localidad donde reside la unidad familiar, acompañando la solicitud de la documentación necesaria.

### **¿Cómo se calcula el límite de ingresos que hay que tener?**

- Si los progenitores o adoptantes viven juntos, se tienen en cuenta los ingresos que han tenido los dos durante el año anterior, aunque sólo uno tenga los requisitos necesarios para pedir la ayuda y ser beneficiario/a.
- Si viven separados, se tienen en cuenta los ingresos que ha tenido durante el año anterior el progenitor a cuyo cargo se encuentre el hijo/a.

### **¿Cuál es el importe de la prestación para este año 2021?**

La cuantía íntegra es de 1.000 € en un único pago.

No obstante, es posible percibir una ayuda reducida cuando los ingresos familiares superen el límite inicial pero no el límite máximo previsto por ley. En estos casos, la cuantía será la diferencia entre el límite máximo y los ingresos de la unidad familiar que pide la ayuda. No se reconocerá la prestación cuando la diferencia sea inferior a 10 €.

Las prestaciones familiares se consideran rentas exentas del impuesto sobre la renta de las personas físicas (IRPF).

### **¿Cómo es el pago?**

Se hace un único pago por cada nacimiento o adopción.

## **2. ASIGNACIÓN ECONÓMICA POR HIJO O MENOR A CARGO**

La asignación económica por hijo o menor a cargo se concede por cada hijo menor de 18 años de edad y afectado por una discapacidad en un grado igual o superior al 33 por ciento, o mayor de dicha edad cuando el grado de discapacidad sea igual o superior al 65 por ciento, a cargo del beneficiario, cualquiera que sea la naturaleza legal de la filiación, así como por los menores a su cargo en régimen de acogimiento familiar permanente o de guarda con fines de adopción.

### **¿Qué es una prestación familiar por hijo o menor a cargo?**

Es la asignación económica de carácter no contributivo que se entrega para cubrir una situación de necesidad o de exceso de gastos que afecta a algunas familias cuando tienen hijos o menores en régimen de acogimiento familiar permanente o de guarda con fines de adopción.

### **¿Qué progenitores, acogedores, adoptantes o guardadores con fines de adopción tienen derecho a esta asignación?**

Los que cumplan los siguientes requisitos:

- Que residan legalmente en España.
- Que no tengan derecho, ninguno de ellos, a otras prestaciones de la misma naturaleza en cualquier otro régimen público de protección social.

### **¿Quién más puede tener derecho a esta asignación?**

- Los huérfanos de ambos progenitores, adoptantes, guardadores o acogedores menores de dieciocho años y afectados por una discapacidad igual o superior al 33 por ciento, o mayores de dicha edad y que estén afectados por una discapacidad igual o superior al 65 por 100.
- Quienes hayan sido abandonados por sus progenitores, acogedores, adoptantes o guardadores, siempre que no se encuentren en régimen de acogimiento familiar permanente o de guarda con fines de adopción.
- Los hijos con discapacidad, mayores de 18 años, cuya capacidad no haya sido modificada judicialmente y conserven su capacidad de obrar serán beneficiarios de las asignaciones que en razón de ellos corresponderían a sus padres.

### **¿Qué quiere decir tener hijos o menores a cargo?**

Significa que tienen hijos o menores en régimen de acogimiento familiar permanente o de guarda con fines de adopción:

- Menores de 18 años, con una discapacidad igual o superior al 33 por ciento, o mayores con discapacidad igual o superior al 65%.
- Que viven con ellos, no siendo necesario que los hijos sean comunes.
- Que dependen económicamente de ellos, bien porque no trabajan, bien porque trabajan, pero no ganan en un año más del 100% del Salario Mínimo Interprofesional; fijado en este año 2021 en 13.300 €.
- Que residen en España o se encuentran en situación de residencia temporal por acreditar el derecho a reagruparse con la unidad familiar que reside en España.

### **¿Qué hay que hacer para pedir esta asignación?**

- Cuando los progenitores, adoptantes, guardadores con fines de adopción o acogedores viven juntos, lo primero que tienen que hacer es ponerse de acuerdo para decidir quién de los dos va a solicitar la asignación, puesto que le puede corresponder a uno o a otro.
- Cuando viven juntos, pero no se ponen de acuerdo en quién va a pedir la asignación, o no lo dicen, se le dará a uno de los dos de acuerdo a lo que la ley dice sobre patria potestad y guarda del menor.
- Cuando no conviven porque hay nulidad, separación judicial o divorcio, quien tiene a su cargo a los hijos o menores tiene que solicitar la asignación para ser beneficiario de la misma.

### **¿Y de cuánto es la asignación para este año 2021?**

- Hijos menores de 18 años y menores a cargo: 1.000,00 €/año.
- Hijos mayores de 18 años:
  - o 4.790,40 €/año, cuando el hijo a cargo se encuentre afectado por una discapacidad en grado igual o superior al 65 por 100.

- 7.185,60 €/año cuando, el hijo a cargo se encuentre afectado por una discapacidad en grado igual o superior al 75 por 100 y necesite el concurso de otra persona para realizar los actos más esenciales de la vida.

Las prestaciones familiares se consideran rentas exentas del impuesto sobre la renta de las personas físicas (IRPF).

#### **¿Dónde se determina el grado de discapacidad?**

En cada una de las Comunidades Autónomas se establece dónde se ha de acudir para determinar el grado de discapacidad. En Ceuta y Melilla le corresponde al Instituto de Mayores y Servicios Sociales (IMSERSO).

#### **¿Dónde se solicita la prestación?**

En las oficinas del Instituto Nacional de la Seguridad Social de la localidad correspondiente según donde tenga su residencia la unidad familiar, acompañando a la solicitud la documentación necesaria.

#### **¿Por qué es importante la fecha en que se presente la solicitud?**

Porque dependiendo de la fecha en que se presente la solicitud la ayuda se recibirá a partir del día primero del trimestre natural siguiente, es decir, a partir del 1 de enero, del 1 de abril, del 1 de julio o del 1 de octubre.

#### **¿Quién paga la ayuda o asignación?**

La Dirección Provincial de la Tesorería General de la Seguridad Social correspondiente a la localidad de residencia de la unidad familiar.

#### **¿Cuándo se produce el pago de la asignación?**

El pago se efectúa cada seis meses: en enero y julio, excepto en el caso de asignaciones por hijo a cargo con discapacidad mayor de 18 años, en cuyo caso, se abonará mensualmente.

#### **¿Cómo se paga?**

La asignación se paga a través de ingreso en cuenta corriente o libreta de la entidad bancaria elegida.

Si la prestación se ha reconocido a los menores huérfanos de padre y madre o abandonados se abonará a la persona que les represente legalmente o a la persona de la que dependan y con quien vivan.

#### **¿Por qué razones puede dejar de recibirse la ayuda?**

- Porque fallece el hijo o menor a cargo que daba derecho a recibir la ayuda económica.
- Porque el hijo o menor a cargo cumple 18 años y su discapacidad no alcanza un grado igual o superior al 65 por ciento.
- Porque el hijo o menor a cargo ya no depende económicamente de la unidad familiar.
- Cuando se produce algún cambio que afecta directamente a los requisitos que han de cumplirse para recibir la asignación (fallecimiento del hijo, mayoría de edad, independencia económica) se deja de recibir a partir del 31 de marzo, del 30 de junio, del 30 de septiembre o del 31 de diciembre siguiente a producirse el cambio.

#### **¿Con qué ayudas es incompatible?**

Con ayudas parecidas que dan otras instituciones públicas de protección social. En caso de que se tenga derecho a las dos, se tiene que elegir entre una u otra.

La percepción de las asignaciones económicas por hijo con discapacidad a cargo mayor de 18 años será incompatible con la condición, por parte del hijo, de pensionista de invalidez o jubilación en la modalidad no contributiva. En ese caso, deberá optar entre una u otra.

#### **¿Qué obligaciones tiene la persona que recibe la ayuda?**

En el plazo de 30 días desde que se produce un cambio en su situación que afecta a su derecho, como: cambio de residencia, variaciones en la situación familiar, etc., tiene que comunicarlo al Instituto Nacional de Seguridad Social (INSS).

Y antes del 1 de abril de cada año tiene que presentar una “declaración” sobre los ingresos que ha tenido durante el año anterior.

**Integración de la anterior asignación económica por hijo menor de 18 años o menor a cargo sin discapacidad o con un grado de discapacidad inferior al 33 por ciento en el ingreso mínimo vital**

A partir del 1 de junio de 2020, fecha de entrada en vigor del Real Decreto-ley 20/2020, de 29 de mayo, por el que se establece el ingreso mínimo vital, ya no se pueden presentar nuevas solicitudes para esta asignación económica, que quedará a extinguir.

El INSS ha reconocido durante 2020 la prestación transitoria de ingreso mínimo vital a los beneficiarios de la asignación económica por hijo menor de 18 años o menor a cargo sin discapacidad o con un grado de discapacidad inferior al 33 por ciento que reunieran determinados requisitos, siempre que el importe de la prestación transitoria de ingreso mínimo vital fuera igual o superior al importe de la asignación económica que viniera percibiendo.

A partir del 1 de enero de 2022 la prestación transitoria devendrá en la prestación de ingreso mínimo vital, siempre que se reúnan los requisitos establecidos y el interesado aporte antes del 31 de diciembre de 2021 la documentación que a tal efecto le sea requerida por el INSS. En otro caso, se reanudará el percibo de la asignación económica por hijo o menor a cargo, siempre que se mantengan los requisitos para ser beneficiario de esta prestación.

No obstante, los beneficiarios de la asignación económica continuarán percibiendo dicha prestación hasta que dejen de concurrir los requisitos y proceda su extinción, incluido, en su caso, el requisito relativo al límite de ingresos.

Los ingresos de la unidad familiar no podrán superar para este año 2021 la cantidad de 12.536,00 €. Esta cuantía se incrementará en un 15 por ciento por cada hijo o menor a cargo, a partir del segundo, éste incluido.

Cuando se trate de familias numerosas que tengan reconocido el título correspondiente, los ingresos anuales no serán superiores a 18.867,00 €, en los supuestos en que concurren 3 hijos a cargo, incrementándose en 3.056,00 € por cada hijo a cargo a partir del cuarto, incluido éste.

Para ser beneficiario de la asignación económica por hijo o menor a cargo con discapacidad no se exigirá límite de recursos económicos.

Si los ingresos anuales de la unidad familiar no son superiores al límite fijado por cada hijo o menor a cargo, la cuantía de la asignación será de 341 € al año.

En el caso de que los ingresos de la unidad familiar superen el límite mínimo pero no un determinado límite superior, la asignación será la diferencia entre el límite máximo y los ingresos anuales de la unidad familiar, siempre que sea superior a 28,41 € anuales por cada hijo o menor a cargo (es lo que se llama a asignación reducida), según el detalle recogido en estas tablas:

FAMILIAS SIN TÍTULO DE FAMILIA NUMEROSA					
HIJOS A CARGO (n)	LÍMITE MÍNIMO DE INGRESOS (Lm)	ASIGNACIÓN ÍNTEGRA ANUAL (A)(1)	LÍMITE MÁXIMO (LM) Ingresos > Lm < LM (2)	ASIGNACIÓN ANUAL POR DIFERENCIAS (D) (3) (4)	NIVEL MÁXIMO INGRESOS (5)
1	12.536,00	341,00	12.877,00	12.877,00 – I ≥ 28,41	12.848,59
2	14.416,40	682,00	15.098,40	15.098,40 – I ≥ 56,82	15.041,58
3	16.296,80	1.023,00	17.319,80	17.319,80 – I ≥ 85,23	17.234,57
4	18.177,20	1.364,00	19.541,20	19.541,20 – I ≥ 113,64	19.427,56
5	20.057,60	1.705,00	21.762,60	21.762,60 – I ≥ 142,05	21.620,55
6	21.938,00	2.046,00	23.984,00	23.984,00 – I ≥ 170,46	23.813,54



7	23.818,40	2.387,00	26.205,40	26.205,40 - I ≥ 198,87	26.006,53
8	25.698,80	2.728,00	28.426,80	28.426,80 - I ≥ 227,28	28.199,52
9	27.579,20	3.069,00	30.648,20	30.648,20 - I ≥ 255,69	30.392,51
10	29.459,60	3.410,00	32.869,60	32.869,60 - I ≥ 284,10	32.585,50
n	Lm = 12.536 + 1.880,4 (n - 1)	A = 341,00 n	LM = Lm + A	D = LM - I siempre que D ≥ 28,41 euros/año/hijo	Nivel máximo = LM - (28,41 n)

FAMILIAS CON TÍTULO DE FAMILIA NUMEROSA					
HIJOS A CARGO (n)	LÍMITE MÍNIMO DE INGRESOS (Lm)	ASIGNACIÓN ÍNTEGRA ANUAL (A)(1)	LÍMITE MÁXIMO (LM) Ingresos > Lm < LM (2)	ASIGNACIÓN ANUAL POR DIFERENCIAS (D) (3) (4)	NIVEL MÁXIMO INGRESOS (5)
3	18.867,00	1.023,00	19.890,00	19.890,00 - I ≥ 85,23	19.804,77
4	21.923,00	1.364,00	23.287,00	23.287,00 - I ≥ 113,64	23.173,36
5	24.979,00	1.705,00	26.684,00	26.684,00 - I ≥ 142,05	26.541,95
6	28.035,00	2.046,00	30.081,00	30.081,00 - I ≥ 170,46	29.910,54
7	31.091,00	2.387,00	33.478,00	33.478,00 - I ≥ 198,87	33.279,13
8	34.147,00	2.728,00	36.875,00	36.875,00 - I ≥ 227,28	36.647,72
9	37.203,00	3.069,00	40.272,00	40.272,00 - I ≥ 255,69	40.016,31
10	40.259,00	3.410,00	43.669,00	43.669,00 - I ≥ 284,10	43.384,90
n	Lm = 18.867 + 3.056 (n - 3)	A = 341,00 n	LM = Lm + A	D = LM - I siempre que D ≥ 28,41 euros/año/hijo	Nivel máximo = LM - (28,41 n)

(1) Se percibirá asignación anual íntegra (A), si los ingresos anuales (I) son inferiores o iguales al límite mínimo (Lm) en función de los causantes totales.

(2) Límite máximo computable (LM) para comprobar si procede asignación por diferencias (D). Límite máximo (LM) es el límite mínimo (Lm) más 341 € por cada causante menor de 18 no discapacitado.

(3) Se percibirá una asignación anual (D) igual a la diferencia entre el límite máximo (LM) y los ingresos (I), siempre que dicha diferencia supere o sea igual a 28,41 €/año por causante.

(4) La asignación anual por diferencias (D) se distribuirá entre los causantes.

(5) Si los ingresos anuales (I) son superiores a estos importes, no se percibirá asignación.

- No obstante, la cuantía de la asignación económica será en cómputo anual de 588,00 € en los casos en que los ingresos del hogar sean inferiores a los anteriormente señalados según la siguiente escala:

Integrantes del hogar		Intervalo de ingresos	Asignación integra anual €
Personas >= 14 años (M)	Personas <14 años (N)		
1	1	4.766,00 o menos	588 x H
1	2	5.865,00 o menos	588 x H
1	3	6.965,00 o menos	588 x H
2	1	6.598,00 o menos	588 x H
2	2	7.698,00 o menos	588 x H
2	3	8.797,00 o menos	588 x H
3	1	8.431,00 o menos	588 x H
3	2	9.531,00 o menos	588 x H
3	3	10.629,00 o menos	588 x H
M	N	$3.666,00 + [(3.666,00 \times 0,5 \times (M-1)) + (3.666,00 \times 0,3 \times N)]$ o menos	588 x H

Beneficiarios:

H = Hijos a cargo menores de 18.

N = número de menores de 14 años en el hogar.

M = número de personas de 14 o más años en el hogar.

### 3. Ingreso Mínimo Vital (establecido por el Real Decreto-ley 20/2020, de 29 de mayo)

El Ingreso Mínimo Vital es una prestación dirigida a prevenir el riesgo de pobreza y exclusión social de las personas que viven solas o están integradas en una unidad de convivencia y carecen de recursos económicos básicos para cubrir sus necesidades básicas.

Se configura como derecho subjetivo a una prestación económica, que forma parte de la acción protectora de la Seguridad Social, y garantiza un nivel mínimo de renta a quienes se encuentren en situación de vulnerabilidad económica. Persigue garantizar una mejora real de oportunidades de inclusión social y laboral de las personas beneficiarias.

Opera como una red de protección dirigida a permitir el tránsito desde una situación de exclusión a una participación en la sociedad. Contendrá para ello en su diseño incentivos al empleo y a la inclusión, articulados a través de distintas fórmulas de cooperación entre administraciones.

#### Beneficiarios

- Las personas integrantes de una unidad de convivencia.
- Las personas de al menos 23 años que no sean beneficiarias de pensión contributiva por jubilación o incapacidad permanente, ni de pensión no contributiva por invalidez o jubilación, siempre que concurren las siguientes circunstancias:
  - No estén unidas a otra por vínculo matrimonial o como pareja de hecho, salvo las que hayan iniciado los trámites de separación o divorcio.
  - No se integren en una unidad de convivencia.

No se exigirá el cumplimiento del requisito de edad ni el de haber iniciado los trámites de separación o divorcio en los supuestos de mujeres víctimas de violencia de género o de trata de seres humanos y explotación sexual.

- Las personas que temporalmente sean usuarias de una prestación de servicio residencial, de carácter social, sanitario o socio-sanitario.

La prestación de servicio residencial podrá ser permanente en el supuesto de mujeres víctimas de violencia de género o víctimas de trata de seres humanos y explotación sexual, así como otras excepciones que se establezcan reglamentariamente.

#### **Titulares del ingreso mínimo vital**

- Personas con capacidad jurídica que la soliciten y la perciban, en nombre propio o en nombre de una unidad de convivencia; en este último caso, la persona titular asumirá la representación de la citada unidad.
- La solicitud deberá ir firmada por todos los integrantes de la unidad de convivencia mayores de edad que no se encuentre incapacitados judicialmente. Las personas que tengan establecidas judicialmente medidas de apoyo para la toma de decisiones actuarán según lo dispuesto en estas medidas.
- Las personas titulares, cuando estén integradas en una unidad de convivencia, deberán tener una edad mínima de 23 años, o ser mayores de edad o menores emancipados en caso de tener hijos o menores en régimen de guarda con fines de adopción o acogimiento familiar permanente.
- En caso de no integrarse en una unidad de convivencia, la edad mínima de la persona titular será de 23 años, salvo en los supuestos de mujeres víctimas de violencia de género o víctimas de trata de seres humanos y explotación sexual, en los que se exigirá que la persona titular sea mayor de edad.
- En el supuesto de que en una unidad de convivencia existieran varias personas que pudieran ostentar tal condición, será considerada titular la persona a la que se le reconozca la prestación solicitada en nombre de la unidad de convivencia.

#### **Unidad de convivencia**

- La unidad de convivencia está formada por todas las personas que residan en un mismo domicilio, unidas entre sí por vínculo matrimonial, como pareja de hecho, o por vínculo hasta el segundo grado de consanguinidad, afinidad, adopción, y otras personas con las que conviva en virtud de guarda con fines de adopción o acogimiento familiar permanente.
- Se considerará pareja de hecho la constituida con análoga relación de afectividad a la conyugal con al menos dos años de antelación, por quienes, no hallándose impedidos para contraer matrimonio, no tengan vínculo matrimonial con otra persona y hayan convivido de forma estable y notoria con carácter inmediato a la solicitud de la prestación y con una duración ininterrumpida no inferior a cinco años.
- Cuando convivan en el mismo domicilio personas entre las que no concurren los vínculos señalados, podrán ser titulares del ingreso mínimo vital aquella o aquellas que se encuentren en riesgo de exclusión.
- Una misma persona no podrá formar parte de dos o más unidades de convivencia.
- No se rompe la convivencia por separación transitoria en razón de estudios, trabajo, tratamiento médico, rehabilitación u otras causas similares.

- Tendrán la consideración de personas beneficiarias que no se integran en una unidad de convivencia, o en su caso, de personas beneficiarias integradas en una unidad de convivencia independiente, aquellas personas que convivan en el mismo domicilio con otras con las que mantuvieran algún de los vínculos previstos en los apartados anteriores, y se encontraran en alguno de los siguientes supuestos:
  - Cuando una mujer, víctima de violencia de género, haya abandonado su domicilio familiar habitual acompañada o no de sus hijos o de menores en régimen de guarda con fines de adopción o acogimiento familiar permanente.
  - Cuando con motivo del inicio de los trámites de separación, nulidad o divorcio, o de haberse instado la disolución de la pareja de hecho formalmente constituida, una persona haya abandonado su domicilio familiar habitual acompañada o no de sus hijos o menores en régimen de guarda con fines de adopción o acogimiento familiar permanente. En el supuesto de parejas de hecho no formalizadas que hubieran cesado la convivencia, la persona que solicite la prestación deberá acreditar, en su caso, el inicio de los trámites para la atribución de la guarda y custodia de los menores.
  - Cuando se acredite haber abandonado el domicilio por desahucio, o por haber quedado el mismo inhabitable por causa de accidente o de fuerza mayor, así como otros supuestos que se establezcan reglamentariamente.

En los supuestos previstos en los dos párrafos anteriores únicamente cabrá la consideración como unidad independiente durante los tres años siguientes a la fecha en que se hubieran producido los hechos indicados en cada una de ellas.

- Cuando las personas figuren empadronadas en establecimientos colectivos, o por carecer de techo y residir habitualmente en un municipio, figuren empadronadas en un domicilio ficticio, la unidad de convivencia estará constituida por las personas unidas entre sí por vínculo matrimonial, como pareja de hecho, y, en su caso, con sus descendientes menores de edad hasta el primer grado de consanguinidad, afinidad, adopción o en virtud de régimen de acogimiento familiar permanente o guarda con fines de adopción. Los descendientes citados podrán ser hasta el segundo grado si no estuvieran empadronados con sus ascendientes del primer grado.
- Si en virtud de un contrato queda acreditado el uso individualizado, por una persona sola o por una unidad de convivencia, de una habitación en un establecimiento hotelero o similar, será considerado domicilio a los efectos previstos en esta norma.
- Cuando, mediante título jurídico se acredite el uso exclusivo de una determinada zona del domicilio por una persona sola o por una unidad de convivencia, dicha zona de uso exclusivo será considerada domicilio.

### **Requisitos**

Los siguientes requisitos deben cumplirse tanto en el momento de la presentación de la solicitud como de sus revisiones, y mantenerse al dictar la resolución y durante el tiempo de la percepción de la prestación:

- Tener residencia en España:

Las personas beneficiarias, estén o no integradas en una unidad de convivencia, deben tener residencia legal y efectiva en España y haberla tenido de forma continuada e ininterrumpida durante al menos el año inmediatamente anterior a la fecha de presentación la solicitud. Este plazo no será de aplicación a los siguientes colectivos:

- Los menores incorporados a la unidad de convivencia por nacimiento, adopción, guarda con fines de adopción o acogimiento familiar permanente.

- Las personas víctimas de trata de seres humanos y de explotación sexual, circunstancia que acreditarán mediante informe emitido por los servicios públicos encargados de la atención integral a estas víctimas o por los servicios sociales.
  - Las mujeres víctima de violencia de género acreditada por cualquiera de los medios establecidos en el artículo 23 de la Ley Orgánica 1/2004, de 28 de diciembre, de Medidas de Protección Integral contra la Violencia de Género.
- Estar en situación de vulnerabilidad económica por carecer de rentas, ingresos o patrimonio suficientes:
- Para determinar la situación de vulnerabilidad económica se toma en consideración la capacidad económica de la persona beneficiaria individual o de la unidad de convivencia, computando los recursos de todos sus miembros.
  - Este requisito se cumple cuando el promedio mensual de ingresos y rentas anuales computables del ejercicio anterior sea inferior, al menos en 10 €, a la cuantía mensual de la renta garantizada por el ingreso mínimo vital que corresponda según la modalidad y el número de miembros de la unidad de convivencia. No computan como ingresos los salarios sociales, rentas mínimas de inserción y ayudas análogas de asistencia social concedidas por las comunidades autónomas.
  - No se considera en situación de vulnerabilidad económica la persona beneficiaria individual que sea titular de un patrimonio, sin incluir la vivienda habitual, valorado en un importe igual o superior a tres veces la cuantía correspondiente de renta garantizada por el ingreso mínimo vital para una persona beneficiaria individual. En 2021 esto equivale a 16.917,60 €.
  - Cuando se trate de unidades de convivencia, se entenderá que no existe situación de vulnerabilidad económica cuando sean titulares de un patrimonio, sin incluir la vivienda habitual, valorado en un importe igual o superior a la cuantía resultante de aplicar la correspondiente escala de incrementos según el tipo de unidad de convivencia.
  - No se consideran en situación de vulnerabilidad económica, con independencia de la valoración del patrimonio, las personas beneficiarias individuales o las personas que se integren en una unidad de convivencia en la que cualquiera de sus miembros sea administrador de derecho de una sociedad mercantil que no haya cesado en su actividad.
  - Para el cómputo de ingresos se tendrán en cuenta los obtenidos por los beneficiarios durante el ejercicio anterior a la solicitud. El importe de la prestación será revisado cada año teniendo en cuenta la información de los ingresos del ejercicio anterior. Para determinar en qué ejercicio se han obtenido los ingresos se adoptará el criterio fiscal.
  - Para la determinación de los rendimientos mensuales de las personas que forman la unidad de convivencia se computa el conjunto de rendimientos o ingresos de todos los miembros, de acuerdo con lo establecido en la Ley 35/2006, de 28 de noviembre, del Impuesto sobre la Renta de las Personas Físicas y de modificación parcial de las leyes de los Impuestos sobre Sociedades, sobre la Renta de no Residentes y sobre el Patrimonio.
- No se computarán los salarios sociales, rentas mínimas de inserción o ayudas análogas de asistencia social concedidas por las comunidades autónomas; las prestaciones y ayudas económicas públicas finalistas que hayan sido concedidas para cubrir una necesidad específica de cualquiera de las personas integrantes de la unidad de convivencia, tales como becas o ayudas para el estudio, ayudas por vivienda, ayudas de emergencia, y otras similares; las rentas exentas a las que se refieren los párrafos b), c), d), i), j), n), q), r), s), t) e y) del artículo 7 de la Ley 35/2006, de 28 de noviembre.
- Haber solicitado las pensiones y prestaciones públicas vigentes que se determinen reglamentariamente, a las que pudieran tener derecho. Se exceptúan los salarios sociales, rentas

mínimas de inserción y ayudas análogas de asistencia social concedidas por las comunidades autónomas.

- Las personas beneficiarias de al menos veintitrés años, que no se integren en una unidad de convivencia y que sean menores de 30 años en la fecha de la solicitud del ingreso mínimo vital, deberán acreditar haber vivido de forma independiente en España, durante al menos los tres años inmediatamente anteriores a la indicada fecha. A estos efectos, se entenderá que una persona ha vivido de forma independiente siempre que acredite que su domicilio ha sido distinto al de sus progenitores, tutores o acogedores durante los tres años inmediatamente anteriores a la solicitud, y en dicho periodo hubiere permanecido durante al menos doce meses, continuados o no, en situación de alta en cualquiera de los regímenes que integran el sistema de la Seguridad Social, incluido el de Clases Pasivas del Estado, o en una mutualidad de previsión social alternativa al Régimen Especial de la Seguridad Social de los Trabajadores por Cuenta Propia o Autónomos.

Cuando sean mayores de 30 años en la fecha de la solicitud, deberán acreditar que, durante el año inmediatamente anterior a dicha fecha, su domicilio en España ha sido distinto al de sus progenitores, tutores o acogedores.

Los requisitos previstos en los párrafos anteriores no se exigirán a las personas que por ser víctimas de violencia de género hayan abandonado su domicilio habitual, a las que hayan iniciado los trámites de separación o divorcio o a las que se encuentren en otras circunstancias que puedan determinarse reglamentariamente.

- La percepción de la prestación del ingreso mínimo vital será incompatible con la percepción de la asignación económica por hijo o menor a cargo, sin discapacidad o con discapacidad inferior al 33 por 100, cuando exista identidad de causante o beneficiarios de esta, sin perjuicio de la posibilidad de ejercer el derecho de opción por una de ellas.

#### **Acreditación de requisitos**

- La identidad tanto de las personas solicitantes como de las que forman la unidad de convivencia, se acreditará mediante el documento nacional de identidad en el caso de los españoles o el libro de familia o certificado literal de nacimiento, en el caso de los menores de 14 años que no tengan documento nacional de identidad, y mediante el documento de identidad de su país de origen o de procedencia, o el pasaporte, en el caso de los ciudadanos extranjeros.
- La residencia legal en España se acreditará mediante la inscripción en el registro central de extranjeros, en el caso de nacionales de los Estados miembros de la Unión Europea, Espacio Económico Europeo o la Confederación Suiza, o con tarjeta de familiar de ciudadano de la Unión o autorización de residencia, en cualquiera de sus modalidades, en el caso de extranjeros de otra nacionalidad.
- El domicilio en España se acreditará con el certificado de empadronamiento.
- La existencia de la unidad de convivencia se acreditará mediante el libro de familia, certificado del registro civil, y con los datos obrantes en los Padrones municipales relativos a los inscritos en la misma vivienda o, en su caso, con la aportación del certificado de empadronamiento en la misma vivienda.
- La existencia de pareja de hecho se acreditará mediante certificación de la inscripción en alguno de los registros específicos existentes en las comunidades autónomas o ayuntamientos del lugar de residencia o documento público en el que conste la constitución de dicha pareja.
- La existencia de los siguientes tipos de unidad de convivencia se acreditará con el certificado de empadronamiento donde consten todas las personas empadronadas en el domicilio del solicitante:

- La formada por una mujer, víctima de violencia de género, que haya abandonado su domicilio familiar habitual acompañada o no de sus hijos o de menores en régimen de guarda con fines de adopción o acogimiento familiar permanente.
  - La formada por una persona que haya iniciado los trámites de separación, nulidad o divorcio o haya instado la disolución de la pareja de hecho formalmente constituida, que haya abandonado su domicilio familiar habitual acompañada o no de sus hijos o menores en régimen de guarda con fines de adopción o acogimiento familiar permanente. En este caso deberá acreditarse, además, con la presentación de la demanda o con la correspondiente resolución judicial.
- Haber vivido de forma independiente respecto a los progenitores, tutores o acogedores, durante al menos tres años inmediatamente anteriores a la fecha de la solicitud del ingreso mínimo vital se acreditará mediante los datos facilitados por el Instituto Nacional de Estadística o, en su caso, el certificado de empadronamiento histórico y colectivo en el que consten todas las personas empadronadas en el domicilio del solicitante durante dicho periodo.
  - La verificación del cumplimiento de los requisitos de ingresos y patrimonio para el acceso y mantenimiento de la prestación económica de ingreso mínimo vital, se realizará por la entidad gestora conforme a la información que se recabe por medios telemáticos de la Agencia Estatal de Administración Tributaria y en las Haciendas Tributarias Forales de Navarra y de los territorios históricos del País Vasco. A tales efectos, se tomará como referencia la información que conste en esas Haciendas Públicas respecto del ejercicio anterior a aquel en el que se realiza esa actividad de reconocimiento o control, o en su defecto, la información que conste más actualizada en dichas Administraciones públicas.
  - En su solicitud, cada interesado autorizará expresamente a la administración que tramita su solicitud para que recabe sus datos tributarios de la Agencia Estatal de Administración Tributaria, de las Administraciones Tributarias de las Comunidades Autónomas, de la Hacienda Foral de Navarra o Diputaciones Forales del País Vasco y de la Dirección General del Catastro Inmobiliario.
  - No será exigible al solicitante la acreditación de hechos, datos o circunstancias que la Administración de la Seguridad Social deba conocer por sí misma, tales como la situación del beneficiario en relación con el sistema de la Seguridad Social; o la percepción por los miembros de la unidad de convivencia de otra prestación económica que conste en el registro de prestaciones sociales públicas.
  - Se requerirá un certificado expedido por los servicios sociales competentes cuando fuera necesario para acreditar los siguientes requisitos:
    - La residencia efectiva en España de las personas que a la fecha de la solicitud se encuentren empadronadas en un domicilio ficticio en aplicación de las correspondientes instrucciones técnicas a los Ayuntamientos sobre la gestión del Padrón municipal.
    - El carácter temporal de la prestación de servicio residencial, de carácter social, sanitario o socio-sanitario, de la que sea usuario el solicitante de la prestación de ingreso mínimo vital.
    - El domicilio real de la persona que alegara no vivir en el que consta en el empadronamiento.
    - La inexistencia de vínculos de parentesco, cuando en el mismo domicilio, además de los solicitantes del ingreso mínimo vital unidos por dichos vínculos, se encuentren empadronadas otras personas con las que se alegue no tener lazos de parentesco, de consanguinidad o de afinidad, ni haber constituido una pareja de hecho.

- La inexistencia de vínculos de parentesco entre todos o parte de los convivientes cuando uno de ellos solicitare el ingreso mínimo vital.
  - El cumplimiento de los requisitos relativos a la acreditación de haber vivido de forma independiente en España y a la acreditación de formar parte de una unidad de convivencia durante al menos el año anterior a la presentación de la solicitud.
- En todo caso, se requerirá certificado expedido por los servicios sociales competentes para acreditar el riesgo de exclusión social en los supuestos de convivientes sin vínculo de parentesco.

#### **Determinación de la cuantía**

- La cuantía del ingreso mínimo vital para el beneficiario individual o la unidad de convivencia será la diferencia entre la renta garantizada y el conjunto de rentas e ingresos de la persona beneficiaria o de los miembros de la unidad de convivencia, del ejercicio anterior, siempre que la cuantía resultante sea igual o superior a 10 € mensuales.
- La cuantía mensual de la renta garantizada es:
- Para un beneficiario individual: el 100 por 100 del importe anual de las pensiones no contributivas dividido entre doce. En 2021, son 469,93 €.
  - Para la unidad de convivencia, la cuantía anterior incrementada en un 30 por 100 por miembro adicional a partir del segundo, con un máximo del 220 por 100. Para 2021 los importes son:
    - 610,91 € para una unidad de convivencia formada por dos adultos.
    - 751,89 € para una unidad de convivencia formada por dos adultos y un menor o tres adultos.
    - 892,87 € para una unidad de convivencia formada por dos adultos y dos menores o tres adultos y un menor o por cuatro adultos.
    - 1.033,85 € para una unidad de convivencia formada por dos adultos y tres o más menores o tres adultos y dos o más menores o por cuatro adultos y un menor.
  - La cuantía señalada en el punto anterior se incrementa con un complemento del 22 por 100 del importe anual de las pensiones no contributivas dividido entre doce, cuando se trate de unidad de convivencia monoparental (un solo adulto que conviva con uno o más descendientes hasta el segundo grado menores de edad sobre los que tenga la guarda y custodia exclusiva, o que conviva con uno o más menores en régimen de acogimiento familiar permanente o guarda con fines de adopción cuando se trata del único acogedor o guardador, o cuando el otro progenitor, guardador o acogedor se encuentre ingresado en prisión o en un centro hospitalario por un periodo ininterrumpido igual o superior a un año). Para 2021 los importes son:
    - 714,30 € para una unidad de convivencia monoparental formada por un adulto y un menor.
    - 855,28 € para una unidad de convivencia monoparental formada por un adulto y dos menores.
    - 996,26 € para una unidad de convivencia monoparental formada por un adulto y tres o más menores.
- Para la determinación de la cuantía, los hijos o menores o mayores con discapacidad que formen parte de distintas unidades familiares en supuestos de custodia compartida establecida judicialmente, se considerará que forman parte de la unidad donde se encuentren domiciliados.



- Las personas beneficiarias del ingreso mínimo vital se encuentran exentas de la aportación de los usuarios a la prestación farmacéutica ambulatoria.
- La prestación del ingreso mínimo vital está exenta del Impuesto sobre la Renta de las Personas Físicas, hasta un importe máximo anual conjunto de 1,5 veces el indicador público de rentas de efectos múltiples.

### **Pago**

El pago será mensual y se efectúa por transferencia bancaria a una cuenta del titular de la prestación.

El derecho a la prestación del ingreso mínimo vital nacerá a partir del primer día del mes siguiente al de la fecha de presentación de la solicitud. El ingreso mínimo vital es intransferible. No podrá ofrecerse en garantía de obligaciones, ni ser objeto de cesión total o parcial, ni de compensación o descuento, ni de retención o embargo.

### **Duración**

El derecho a la prestación se mantendrá mientras subsistan los motivos que dieron lugar a su concesión y se cumplan los requisitos y obligaciones que se requieren.

### **Solicitud**

La solicitud se realizará en el modelo normalizado establecido al efecto, acompañada de la documentación necesaria para justificar el cumplimiento de los requisitos establecidos.

Dicha solicitud se presentará, preferentemente, en la sede electrónica de la Seguridad Social o a través de aquellos otros canales de comunicación telemática que el Instituto Nacional de la Seguridad Social tenga habilitados al efecto.

No obstante, respecto de los documentos que no se encuentren en poder de la administración, si no pueden ser aportados por el interesado en el momento de la solicitud, se incluirá la declaración responsable del solicitante en la que conste que se obliga a presentarlos durante la tramitación del procedimiento.

Para acreditar el valor del patrimonio, así como de las rentas e ingresos computables a los efectos de lo previsto y los gastos de alquiler, del titular del derecho y de los miembros de la unidad de convivencia, el titular del ingreso mínimo vital y los miembros de la unidad de convivencia cumplimentarán la declaración responsable que, a tal efecto, figurará en el modelo normalizado de solicitud.

### **Suspensión**

El derecho al ingreso mínimo vital se suspenderá por las siguientes causas:

- Pérdida temporal de alguno de los requisitos exigidos para su reconocimiento.
- Incumplimiento temporal por parte de la persona beneficiaria, del titular o de algún miembro de su unidad de convivencia de las obligaciones asumidas al acceder a la prestación.
- Cautelarmente en caso de indicios de incumplimiento por parte de la persona beneficiaria, del titular o de algún miembro de su unidad de convivencia de los requisitos establecidos o las obligaciones asumidas al acceder a la prestación, cuando así se resuelva por parte de la entidad gestora.

En todo caso, se procederá a la suspensión cautelar en el caso de traslado al extranjero por un periodo, continuado o no, superior a noventa días naturales al año, sin haber comunicado a la entidad gestora con antelación el mismo ni estar debidamente justificado.

- Cautelarmente, en caso de que en el plazo previsto no se hubiera recibido comunicación sobre el mantenimiento o variación de los informes emitidos por los Servicios Sociales en relación con la inexistencia de vínculos familiares.

- Incumplimiento de las condiciones asociadas a la compatibilidad del ingreso mínimo vital con las rentas del trabajo o la actividad económica por cuenta propia, de acuerdo con lo que se establezca reglamentariamente.
- Cualquier otra causa que se determine reglamentariamente.

#### **Extinción**

- El derecho a la prestación de ingreso mínimo vital se extinguirá por las siguientes causas:
  - Fallecimiento de la persona titular.
  - Pérdida definitiva de alguno de los requisitos exigidos para el mantenimiento de la prestación.
  - Resolución recaída en un procedimiento sancionador, que así lo determine.
  - Salida del territorio nacional sin comunicación ni justificación a la entidad gestora durante un periodo, continuado o no, superior a noventa días naturales al año.
  - Renuncia del derecho.
  - Suspensión de un año.
  - Incumplimiento reiterado de las condiciones asociadas a la compatibilidad del ingreso mínimo vital con las rentas del trabajo o la actividad económica por cuenta.
  - Cualquier otra causa que se determine reglamentariamente.
- La extinción del derecho a la prestación producirá efectos desde el primer día del mes siguiente a la fecha en que concurran las causas extintivas.

## **4. PERMISOS PARENTALES Y OTROS PERMISOS O BENEFICIOS POR RAZONES FAMILIARES**

En este apartado vamos a explicar los distintos permisos de trabajo que pueden tener los progenitores, acogedores, guardadores o adoptantes por razones que tienen que ver con sus responsabilidades familiares.

El permiso de trabajo consiste en el derecho a dejar de trabajar durante un período de tiempo, tiempo que será mayor o menor dependiendo del tipo de permiso ante el que nos encontremos.

### **4. 1 NACIMIENTO Y CUIDADO DE MENOR**

#### **¿Qué es la suspensión del contrato de trabajo por nacimiento, adopción, guarda con fines de adopción o acogimiento?**

Es el período de descanso laboral que tiene todo trabajador, hombre o mujer, en los casos de nacimiento, adopción, guarda con fines de adopción o acogimiento, sin perder sus derechos laborales.

Las situaciones que dan derecho a este permiso son:

- El nacimiento, que comprende el parto y el cuidado del menor de doce meses.
- La adopción, la guarda con fines de adopción y el acogimiento de más de un año, conforme al Código Civil o a las leyes civiles de las Comunidades Autónomas, de:
  - Menores de 6 años.
  - De mayores de 6 años y menores de 18 con alguna dificultad especial para incorporarse con normalidad a la familia. Esta dificultad puede producirse por su situación física, psíquica o

sensorial, o por sus circunstancias y experiencias personales, o por venir del extranjero, y ha de ser apoyada por los servicios sociales correspondientes.

### **¿Cuánto tiempo dura la suspensión del contrato de trabajo por nacimiento para la madre biológica?**

16 semanas (6 de ellas deben ser ininterrumpidas y obligatoriamente posteriores al parto y han de disfrutarse a jornada completa).

En el supuesto de fallecimiento del hijo o hija, el periodo de suspensión no se verá reducido, salvo que, una vez finalizadas las seis semanas de descanso obligatorio, se solicite la reincorporación al puesto de trabajo.

Una vez transcurridas las primeras seis semanas inmediatamente posteriores al parto, el descanso podrá distribuirse a voluntad de la persona trabajadora, en periodos semanales a disfrutar de forma acumulada o interrumpida y ejercitarse desde la finalización de la suspensión obligatoria posterior al parto hasta que el hijo o la hija cumplan doce meses. No obstante, la madre biológica podrá anticipar su ejercicio hasta cuatro semanas antes de la fecha previsible del parto. El disfrute de cada período semanal o, en su caso, de la acumulación de dichos periodos, deberá comunicarse a la empresa con una antelación mínima de quince días.

Dicho período podrá disfrutarse en régimen de jornada completa o a tiempo parcial si hay acuerdo con el empleador, a excepción de las 6 semanas inmediatamente posteriores al parto, que habrán de disfrutarse a jornada completa.

La persona trabajadora deberá comunicar a la empresa, con una antelación mínima de quince días, el ejercicio de este derecho en los términos establecidos, en su caso, en los convenios colectivos.

La duración de la suspensión del contrato de trabajo tendrá una duración adicional de 2 semanas, una para cada uno de los progenitores, en el supuesto de discapacidad del hijo o hija en el nacimiento. Igual ampliación procederá en el supuesto de nacimiento múltiple, por cada hijo o hija distinta del primero. No obstante, las familias con un solo progenitor o progenitora tienen derecho a disfrutar de las dos semanas adicionales de permiso retribuido por nacimiento y cuidado de hijo o menor con discapacidad o en caso de parto, adopción o acogimiento múltiple.

El subsidio empieza a percibirse desde el mismo día del parto o desde el día en que empezó el descanso (si se inició antes del parto).

### **¿También el otro progenitor puede disfrutar de esta suspensión?**

El período de suspensión del contrato de trabajo del progenitor distinto de la madre biológica, a partir del 1 de enero de 2021, es de 16 semanas, de las cuales son obligatorias las 6 semanas inmediatamente posteriores al parto, que habrán de disfrutarse a jornada completa.

Se trata de un derecho individual de ambos progenitores sin que pueda transferirse su ejercicio de uno a otro.

Cuando los dos progenitores que ejerzan este derecho trabajen para la misma empresa, la dirección empresarial podrá limitar su ejercicio simultáneo por razones fundadas y objetivas, debidamente motivadas por escrito.

*No obstante, respecto a los actuales permisos correspondientes a nacimientos producidos durante 2020, el otro progenitor cuenta con un periodo de suspensión total de doce semanas, de las cuales las cuatro primeras deberá disfrutarlas de forma ininterrumpida inmediatamente tras el parto. La madre biológica podrá ceder al otro progenitor un periodo de hasta dos semanas de su periodo de suspensión de disfrute no obligatorio. Además, a estos permisos se aplican las siguientes particularidades:*

*a) En caso de fallecimiento de la madre biológica, con independencia de que ésta realizara o no algún trabajo, el otro progenitor tendrá derecho a la totalidad de 16 semanas de suspensión previstas para la madre biológica.*

*b) En el caso de nacimiento, el otro progenitor podrá seguir haciendo uso del periodo de suspensión inicialmente cedido por la madre biológica aunque, en el momento previsto para la reincorporación de la madre al trabajo, ésta se encuentre en situación de incapacidad temporal.*

*c) En el caso de que un progenitor no tuviese derecho a suspender su actividad profesional con derecho a prestaciones de acuerdo con las normas que regulen dicha actividad, el otro progenitor tendrá derecho a suspender su contrato de trabajo por la totalidad de 16 semanas, sin que le sea aplicable ninguna limitación del régimen transitorio.*

### **¿Y si el parto es prematuro o se precisa de hospitalización tras el parto?**

En los casos de parto prematuro y en aquellos en que, por cualquier otra causa, el neonato deba permanecer hospitalizado a continuación del parto, el periodo de suspensión podrá computarse, a instancia de la madre biológica o del otro progenitor, a partir de la fecha del alta hospitalaria. Se excluyen de dicho cómputo las seis semanas posteriores al parto, de suspensión obligatoria del contrato de la madre biológica.

En los casos de parto prematuro con falta de peso y en aquellos otros en que el neonato precise, por alguna condición clínica, hospitalización a continuación del parto, por un periodo superior a siete días, el periodo de suspensión se ampliará en tantos días como el nacido se encuentre hospitalizado, con un máximo de trece semanas adicionales.

### **¿Cuánto dura la suspensión del contrato en caso de adopción, guarda con fines de adopción y acogimiento?**

- 16 semanas interrumpidas, para cada adoptante, guardador o acogedor, ampliables en 2 semanas más por cada menor, a partir del segundo, si se trata de una adopción, guarda con fines de adopción o acogimiento múltiple. Asimismo, se amplía dos semanas (una para cada uno de ellos) en caso de discapacidad del menor adoptado, en guarda con fines de adopción o acogido.

Seis semanas deberán disfrutarse a jornada completa de forma obligatoria e ininterrumpida inmediatamente después de la resolución judicial por la que se constituye la adopción o bien de la decisión administrativa de guarda con fines de adopción o de acogimiento. Las diez semanas restantes se podrán disfrutar en periodos semanales, de forma acumulada o interrumpida, dentro de los doce meses siguientes a la resolución judicial por la que se constituye la adopción o a la decisión administrativa de guarda con fines de adopción o de acogimiento, y en régimen de jornada completa o a tiempo parcial, previo acuerdo entre la empresa y la persona trabajadora afectada.

- En los supuestos de adopción internacional, cuando sea necesario el desplazamiento previo de los progenitores al país de origen del adoptado, el periodo de suspensión, previsto para cada caso, podrá iniciarse hasta cuatro semanas antes de la resolución por la que se constituye la adopción.
- Este derecho es individual de cada uno de los adoptantes, guardadores con fines de adopción o acogedores, sin que pueda transferirse su ejercicio de uno a otro.

*No obstante, respecto a los actuales permisos correspondientes a adopciones, guardas con fines de adopción y acogimientos producidos durante 2020, cada progenitor dispone de un periodo de suspensión de seis semanas a disfrutar a tiempo completo de forma obligatoria e ininterrumpida inmediatamente después de la resolución judicial por la que se constituye la adopción o bien de la decisión administrativa de guarda con fines de adopción o de acogimiento. Junto a las seis semanas de disfrute obligatorio, los progenitores/as podrán disponer de un total de dieciséis semanas de disfrute voluntario que deberán disfrutar de forma ininterrumpida dentro de los doce meses siguientes a la resolución judicial por la que se constituya la adopción o bien a la decisión administrativa de guarda con fines de adopción o de acogimiento. Cada progenitor podrá disfrutar individualmente de un máximo de diez semanas sobre las dieciséis semanas totales de disfrute*

*voluntario, quedando las restantes sobre el total de las dieciséis semanas a disposición del otro progenitor. En caso de que ambos progenitores trabajen, el periodo de suspensión se distribuirá a opción de los interesados, que podrán disfrutarlo de forma simultánea o sucesiva. Estos periodos podrán disfrutarse en régimen de jornada completa o a tiempo parcial, previo acuerdo entre los empresarios y los trabajadores afectados, en los términos que reglamentariamente se determinen.*

- La persona trabajadora deberá comunicar a la empresa, con una antelación mínima de quince días, el ejercicio de este derecho en los términos establecidos, en su caso, en los convenios colectivos.
- Cuando los dos adoptantes, guardadores o acogedores que ejerzan este derecho trabajen para la misma empresa, ésta podrá limitar el disfrute simultáneo de las diez semanas voluntarias por razones fundadas y objetivas, debidamente motivadas por escrito.

#### **¿Qué es el subsidio por nacimiento y cuidado de menor?**

Es la prestación económica que recibe de la Seguridad Social la persona trabajadora, mujer u hombre, de manera individual durante los períodos de descanso de que disfruten por nacimiento, adopción, guarda con fines de adopción y acogimiento.

#### **¿Qué trabajador/a puede disfrutar de este subsidio?**

Tanto aquel/aquella que trabaje por cuenta ajena, es decir, para un tercero empleador, como el que trabaje por cuenta propia, es decir, el/la autónomo/a.

También las personas contratadas para la formación o las que trabajen a tiempo parcial.

#### **¿Qué requisitos tiene que tener el/la trabajador/a para disfrutar del subsidio?**

- Que preste sus servicios a un/a empleador/a a cambio de una remuneración, es decir, sea un/a trabajador/a por cuenta ajena, o bien, si se trata de un/a autónomo/a o de un/a empleado/a del hogar, que se encuentre al corriente de pago de sus cotizaciones a la Seguridad Social.
- Que esté afiliado/a a la Seguridad Social y en alta en algún régimen del sistema, o en situación asimilada a la del alta.
- Que acredite los siguientes períodos mínimos de cotización:
  - Cuando la persona trabajadora tenga menos de 21 años de edad en la fecha del nacimiento, o en la fecha de la decisión administrativa de acogimiento o de guarda con fines de adopción o de la resolución judicial por la que se constituye la adopción, no se exigirá período mínimo de cotización.
  - Si tiene cumplidos 21 años y es menor de 26, el período mínimo de cotización exigido será de 90 días cotizados dentro de los 7 años inmediatamente anteriores o bien 180 días cotizados a lo largo de toda su vida laboral.
  - Las personas mayores de 26 años de edad deben acreditar un período mínimo de cotización de 180 días de los 7 últimos años o bien 360 días cotizados a lo largo de su vida laboral.

#### **¿A cuánto asciende el subsidio que percibe el trabajador/a?**

La prestación económica por nacimiento y cuidado de menor consistirá en un subsidio equivalente al 100% de la base reguladora correspondiente.

#### **¿Existe alguna ayuda económica especial para el caso de parto, adopción, guarda con fines de adopción o acogimiento múltiples?**

En caso de nacimiento, adopción, guarda con fines de adopción o acogimiento de más de un menor, realizados de forma simultánea, se concederá un subsidio especial por cada hijo o menor, a

partir del segundo, igual al que corresponda percibir por el primero, durante el período de 6 semanas inmediatamente posteriores al nacimiento, a la resolución judicial por la que se constituya la adopción o a la decisión administrativa de guarda con fines de adopción o de acogimiento.

Este subsidio especial le corresponderá al progenitor, adoptante, guardador o acogedor que determinen de común acuerdo.

#### **¿Hay alguna prestación para las madres trabajadoras que no acrediten el período mínimo de cotización?**

Sí. Si reúnen todos los requisitos establecidos para acceder al subsidio por nacimiento y cuidado de menor salvo el período mínimo de cotización, tendrán derecho al subsidio por nacimiento por importe del 100% del IPREM vigente en cada momento con una duración de 42 días naturales a contar desde el parto.

Esta prestación no contributiva sólo se reconocerá en los casos de parto, y su duración se incrementará en 14 días naturales en los casos de nacimiento de hijo:

- En una familia numerosa o en la que con tal motivo adquiera dicha condición;
- En una familia monoparental, entendiéndose por tal la constituida por un solo progenitor con el que convive el hijo nacido y que constituye el sustentador único de la familia.
- En los supuestos de parto múltiple, entendiéndose que existe el mismo cuando el número de nacidos sea igual o superior a dos.
- Discapacidad de la madre o del hijo en un grado igual o superior al 65 por ciento.

Este incremento de la duración no es acumulable cuando concurren dos o más de las circunstancias señaladas.

#### **¿Qué tiene que hacer el/la trabajador/a?**

El/la trabajador/a necesita el informe de nacimiento que le facilitará su médico del servicio público de salud, para después acudir al INSS y realizar las gestiones que le indiquen allí, y aportar la documentación necesaria.

En los casos de adopción, guarda con fines de adopción o acogimiento, deberá aportar junto con la solicitud la documentación que le indiquen en la oficina del INSS.

#### **¿Qué organismo se encarga de gestionar esta prestación económica?**

El Instituto Nacional de Seguridad Social (INSS) gestiona esta prestación económica, sin que sea posible la colaboración en la gestión de las empresas a cuya plantilla pertenece el/la trabajador/a.

#### **¿Cómo se paga el subsidio?**

Se paga directamente a la persona trabajadora por el INSS, que le descontará de su importe sus cotizaciones a la Seguridad Social, mientras que la empresa continuará ingresando la cuota patronal.

#### **En los casos de adopción, guarda con fines de adopción o acogimiento ¿cuándo empieza a percibirse el subsidio?**

- En los casos de adopción nacional, guarda con fines de adopción y acogimiento, comienza a partir de la fecha de la decisión administrativa de acogimiento o de guarda con fines de adopción o de la resolución judicial por la que se constituye la adopción.

- En los casos de adopción internacional, cuando sea necesario el desplazamiento previo de los adoptantes al país de origen del niño adoptado, el subsidio se puede empezar a recibir hasta 4 semanas antes de que se dicte la resolución por la que se constituya la adopción.

- En ambos casos, para poder recibir el subsidio es imprescindible que se disfrute el correspondiente permiso o descanso.

### **¿Qué pasa cuando el/la trabajador/a está en paro y percibe la prestación por desempleo?**

Recibirá el subsidio de nacimiento y cuidado de menor por la cantidad que le corresponda y una vez extinguido éste se reanuda la prestación por desempleo por el tiempo que faltaba por percibir.

### **¿Es posible que a una persona no le concedan el subsidio por nacimiento y cuidado de menor, o una vez que lo está disfrutando, le retiren el subsidio, o se lo quiten temporalmente?**

Sí, es posible cuando la persona que se beneficia de ese permiso actúe fraudulentamente para obtener o conservar la prestación.

También es posible cuando trabaje por cuenta propia o trabaje para otro durante el tiempo en que debería disfrutar del descanso.

## **4.2. RIESGO DURANTE EL EMBARAZO Y LA LACTANCIA NATURAL**

### **¿Qué se entiende por riesgo durante el embarazo y la lactancia natural?**

Es la situación que se produce cuando la trabajadora está expuesta en el desarrollo de su trabajo a agentes, procedimientos o condiciones de trabajo que puedan influir negativamente en la salud de ella misma, del feto o para el lactante, y así lo certifiquen los servicios médicos del INSS o de las Mutuas.

### **¿Qué derechos tiene la trabajadora en estos casos?**

El empresario debe adaptar las condiciones o el tiempo de trabajo de la trabajadora afectada o pasar a desempeñar un puesto de trabajo diferente compatible con su estado.

Si ello no es posible, se procederá a la suspensión del contrato de trabajo.

### **¿Cómo se protege a las trabajadoras durante la suspensión del contrato en estas circunstancias?**

Tendrán derecho a una prestación económica que consiste en un subsidio del 100% de su base reguladora durante todo el tiempo que dure la suspensión.

La suspensión finalizará, en el caso de riesgo durante el embarazo, cuando se inicie la baja por nacimiento y cuidado de menor o se produzca la reincorporación de la mujer a su puesto de trabajo anterior o a otro compatible con su estado.

En caso de riesgo durante la lactancia natural, la suspensión finaliza en el momento en el que el hijo cumpla 9 meses salvo que la trabajadora se haya reincorporado con anterioridad a su puesto de trabajo anterior o a otro compatible con su situación.

## **4.3. PERMISO DE AUSENCIA O REDUCCIÓN DE LA JORNADA LABORAL**

Los trabajadores/as tienen derecho a pedir reducción de su jornada de trabajo o permiso para ausentarse del mismo por diferentes razones. En esta Guía nos interesan aquellas reducciones y permisos que puede pedir el trabajador, sea hombre o mujer, para cuidar al recién nacido menor de 9 meses, para el cuidado de familiares, así como aquellos permisos que se soliciten por situaciones familiares más concretas.

El disfrute de estos permisos o reducciones de jornada no afecta a sus puestos de trabajo, ni a sus derechos, si bien el salario puede ser reducido proporcionalmente en el caso de la reducción de jornada para el cuidado de los hijos o de otros familiares.

Vamos a ver un poco más despacio en qué consisten cada una de estas reducciones:

### **4.3.1 PARA EL CUIDADO DEL LACTANTE**

#### **¿En qué caso se pide el permiso o la reducción de la jornada para el cuidado del lactante?**

En los supuestos de nacimiento de hijo, adopción, guarda con fines de adopción o acogimiento para el cuidado del lactante **hasta que éste cumpla nueve meses.**

### ¿Cuánto tiempo puede estar el trabajador/a fuera de su puesto de trabajo?

El/la trabajador/a puede estar fuera del puesto de trabajo una hora, que puede repartirse en dos fracciones. La duración de este permiso se incrementará proporcionalmente en los casos de nacimiento, adopción, guarda o acogimiento múltiples.

Quien ejerza este derecho, por su voluntad, puede:

- Sustituir este derecho por una reducción de su jornada en media hora con la misma finalidad.

**Cuando ambos** progenitores, adoptantes, guardadores o acogedores **ejerzan el derecho** a la reducción de la jornada de trabajo en media hora con la misma duración (en semanas) y régimen (de jornada de trabajo), el periodo de disfrute **podrá extenderse hasta que el lactante cumpla doce meses**, con una reducción proporcional del salario a partir del cumplimiento de los nueve meses.

Las cotizaciones realizadas durante los períodos en que se reduce la jornada para el cuidado del lactante en los términos señalados, se computarán incrementadas hasta el 100% de la cuantía que hubiera correspondido si se hubiera mantenido sin dicha reducción la jornada de trabajo, a efectos de las prestaciones por jubilación, incapacidad permanente, muerte y supervivencia, nacimiento y cuidado de menor, riesgo durante el embarazo, riesgo durante la lactancia natural e incapacidad temporal.

- Acumularlo en jornadas completas en los términos previstos en la negociación colectiva o en el acuerdo a que llegue con el empresario respetando, en su caso, lo establecido en aquella.

### ¿Quién puede disfrutar de la reducción de jornada?

La reducción de jornada por cuidado de lactante constituye un derecho individual de las personas trabajadoras, por lo que puede disfrutarse por los dos progenitores, adoptantes, guardadores o acogedores, sin que pueda transferirse su ejercicio al otro progenitor, adoptante, guardador o acogedor.

### ¿Quién decide en qué momento de la jornada se va a disfrutar el permiso o reducir el horario?

El/la mismo/a trabajador/a tiene derecho a decidir el horario y el periodo de disfrute del permiso o de la reducción de jornada, pero deberá avisar al empleador 15 días antes de la fecha en que iniciará y finalizará el permiso de lactancia.

Si dos personas trabajadoras de la misma empresa ejercen el derecho a la reducción de jornada por el mismo lactante, la dirección empresarial podrá limitar su ejercicio simultáneo por razones justificadas de funcionamiento de la empresa, que deberá comunicar por escrito.

### ¿Sigue recibiendo todo su salario?

Sí, durante el tiempo que dure el permiso por cuidado del lactante, hasta que éste cumpla 9 meses.

### ¿Qué es la prestación económica denominada ejercicio corresponsable del cuidado del lactante y quién tiene derecho a ella?

Es un subsidio al que tienen derecho los dos progenitores, adoptantes, guardadores con fines de adopción o acogedores, cuando ambos trabajen y ejerzan el derecho a la reducción de jornada para el cuidado del lactante, desde que cumpla nueve meses hasta los doce meses de edad, siempre que la lleven a cabo ambos con la misma duración (en semanas) y régimen (de jornada de trabajo), aunque el derecho a percibir el subsidio solo podrá ser reconocido a uno de ellos.

Su cuantía es equivalente al 100 por ciento de la base reguladora establecida para la prestación de incapacidad temporal derivada de contingencias comunes, y en proporción a la reducción que experimente la jornada de trabajo.

Se extingue cuando el o la menor cumpla doce meses de edad.

## 4.3.2 POR CUIDADO DE MENORES Y OTROS FAMILIARES

### ¿En qué casos puede pedirse la reducción de jornada laboral por cuidado de menores y otros familiares?

El/la trabajador/a puede pedir esta reducción de jornada, siendo proporcional su reducción de salario cuando:



- La persona trabajadora tenga la guarda legal y el cuidado directo de un menor de doce años.
- La persona trabajadora tenga la guarda legal y el cuidado directo de una persona con discapacidad que no realice una actividad retribuida.
- La persona trabajadora tenga el cuidado directo de un familiar hasta el segundo grado de consanguinidad o afinidad (abuelos de ambos cónyuges, nietos, padre, madre, hermanos, cónyuge, hijos, cuñados, suegros) y que, por su edad, o por haber tenido un accidente o padecer una enfermedad no pueda valerse por sí mismo y no trabaje.

#### **¿Cuánto tiempo puede el trabajador reducir su jornada de trabajo?**

Como mínimo, una octava parte de la jornada diaria y, como máximo, la mitad.

#### **¿Quién puede disfrutar de este permiso?**

Cualquier trabajador o trabajadora que tenga a su cargo a un menor, persona con discapacidad o familiar en las circunstancias descritas.

#### **¿Quién decide en qué momento de la jornada se va a reducir el horario?**

La persona trabajadora tiene derecho a decidir el horario y la duración del permiso, si bien los convenios colectivos podrán establecer unos criterios para la concreción horaria de la reducción de jornada, en atención a los derechos de conciliación de la vida personal, familiar y laboral del trabajador, y las necesidades productivas y organizativas de la empresa. En cualquier caso, el trabajador, salvo fuerza mayor, deberá avisar al empleador 15 días antes de la fecha en que iniciará y finalizará la reducción de jornada.

#### **¿Sigue recibiendo todo su salario?**

No, se le reduce en proporción a la parte de la jornada que deja de trabajar. No obstante, las cotizaciones realizadas durante los dos primeros años de reducción de jornada por cuidado de menor y durante el primer año de reducción de jornada por el cuidado de una persona con discapacidad que no desempeñe una actividad retribuida o de un familiar, hasta el segundo grado de consanguinidad o afinidad, que por razones de edad, accidente o enfermedad no pueda valerse por sí mismo, y que no desempeñe una actividad retribuida, se computarán incrementadas hasta el 100% de lo que hubiera cotizado a jornada completa para las prestaciones de jubilación, incapacidad permanente, muerte y supervivencia, nacimiento y cuidado de menor.

### **4.3.3 POR CUIDADO DE MENORES QUE SE ENCUENTREN AFECTADOS POR CÁNCER O POR CUALQUIER OTRA ENFERMEDAD GRAVE**

#### **¿En qué casos puede pedirse?**

El trabajador/a tendrá derecho a esta reducción de la jornada de trabajo, para el cuidado, durante la hospitalización y tratamiento continuado, del menor a su cargo afectado por cáncer (tumores malignos, melanomas y carcinomas), o por cualquier otra enfermedad grave, que implique un ingreso hospitalario de larga duración y requiera la necesidad de su cuidado directo, continuo y permanente, acreditado por el informe del Servicio Público de Salud u órgano administrativo sanitario de la comunidad Autónoma correspondiente y, como máximo, hasta que el menor cumpla los 18 años.

#### **¿Cuánto tiempo puede el trabajador reducir su jornada de trabajo?**

Como mínimo la mitad de la duración de la jornada de trabajo. Por convenio colectivo, se podrán establecer las condiciones y supuestos en los que esta reducción de jornada se podrá acumular en jornadas completas.

#### **¿Durante cuánto tiempo se tiene derecho a la prestación?**

La duración será equivalente a la de los periodos de reducción de jornada durante el tiempo de hospitalización y tratamiento continuado de la enfermedad del menor y, como máximo, hasta que el menor cumpla 18 años.

#### **¿Quién puede hacer uso de este permiso?**

Los progenitores, adoptantes, guardadores con fines de adopción o acogedores de carácter permanente para el cuidado directo, continuo y permanente del menor a su cargo. No obstante, si dos o más

trabajadores de la misma empresa generasen este derecho por el mismo sujeto causante, el empresario podrá limitar su ejercicio simultáneo por razones justificadas de funcionamiento de la empresa.

#### **¿Sigue recibiendo todo su salario?**

Durante esta reducción de jornada el salario se disminuye proporcionalmente a la jornada reducida, pero, a cambio, el trabajador/a tendrá derecho a una prestación económica de la Seguridad Social, consistente en un subsidio equivalente al 100% de la base reguladora establecida para la prestación de incapacidad temporal derivada de contingencias profesionales y en proporción a la reducción que experimenta la jornada de trabajo. El derecho a percibir esta prestación sólo podrá ser reconocido a uno de ellos.

Las cotizaciones realizadas durante los períodos en que se reduce la jornada para el cuidado de menores afectados por cáncer u otra enfermedad grave, se computarán incrementadas hasta el 100% de la cuantía que hubiera correspondido si se hubiera mantenido sin dicha reducción la jornada de trabajo, a efectos de las prestaciones por jubilación, incapacidad permanente, muerte y supervivencia, nacimiento y cuidado de menor, riesgo durante el embarazo, riesgo durante la lactancia natural e incapacidad temporal.

### **4.3.4 OTROS PERMISOS**

#### **¿El trabajador/a puede pedir otros permisos o reducciones de jornada y recibir el mismo salario?**

Sí, como mínimo:

- Ambos tienen un permiso de 15 días por matrimonio.
- Ambos tienen 2 días de permiso por fallecimiento, accidente o enfermedad graves, hospitalización o intervención quirúrgica sin hospitalización que precise reposo domiciliario de parientes hasta el segundo grado de consanguinidad o afinidad (abuelos de ambos cónyuges, nietos, padre, madre, hermanos, cónyuge, hijos, cuñados, suegros), a no ser que tenga que desplazarse fuera del lugar de trabajo, en que tendrán 4 días de permiso.
- La trabajadora podrá salir de su trabajo el tiempo que necesite para la realización de los exámenes prenatales y de las técnicas de preparación al parto y, ambos progenitores, para la asistencia a las preceptivas sesiones de información y preparación y para la realización de los preceptivos informes psicológicos y sociales previos a la declaración de idoneidad. En todos los casos, siempre que los exámenes, pruebas o sesiones deban tener lugar dentro de la jornada de trabajo.
- Las personas trabajadoras tendrán derecho a ausentarse del trabajo durante una hora, en el caso de nacimiento prematuro de hijo o hija, o que, por cualquier causa, deban permanecer hospitalizados a continuación del parto. Asimismo, tendrán derecho a reducir su jornada hasta un máximo de dos horas, con la disminución proporcional del salario.

El/la trabajador/a tendrá derecho a solicitar adaptaciones de la duración y distribución de la jornada de trabajo, en la ordenación del tiempo de trabajo y en la forma de prestación, incluida la prestación de su trabajo a distancia, para hacer efectivo su derecho a la conciliación de la vida familiar y laboral. Los términos para el ejercicio de este derecho se pactarán en la negociación colectiva y, en ausencia de la misma, la empresa abrirá un proceso de negociación con la persona trabajadora durante un periodo máximo de 30 días. Finalizado el mismo, la empresa, por escrito, comunicará la aceptación de la decisión, planteará una propuesta alternativa o manifestará la negativa indicando las razones objetivas en las que se sustenta dicha decisión. La persona trabajadora tendrá derecho a solicitar el regreso a su jornada o modalidad contractual anterior una vez concluido el periodo acordado o cuando el cambio de las circunstancias así lo justifique.

#### **¿Y qué tiene que hacer el trabajador/a?**

Antes de dejar su puesto de trabajo, debe avisar al empleador. Una vez haya regresado del permiso, debe entregar un justificante del motivo que le llevó a utilizarlo.

## **5. LA EXCEDENCIA**

### **¿Qué es una excedencia?**

Es el permiso a que tiene derecho el/la trabajador/a durante un período de tiempo pero sin derecho a seguir recibiendo el salario que venía cobrando.

### **5.1 POR CUIDADO DE HIJOS O MENORES EN RÉGIMEN DE ACOGIMIENTO PERMANENTE O DE GUARDA CON FINES DE ADOPCIÓN**

#### **¿Qué es la excedencia por cuidado de un hijo o menor en régimen de acogimiento permanente o de guarda con fines de adopción?**

Es el permiso de trabajo al que tiene derecho el trabajador por un periodo máximo de 3 años en razón del cuidado de cada hijo o menor en régimen de acogimiento permanente o de guarda con fines de adopción.

#### **¿Desde qué momento puede pedir la excedencia?**

Desde el nacimiento del hijo/a o la fecha de la decisión administrativa de acogimiento o de guarda con fines de adopción o de la resolución judicial por la que se constituye la adopción.

#### **¿Cómo afecta esta excedencia al trabajador en sus derechos como tal?**

- No tiene derecho a recibir salario alguno por parte de su empresa.
- Se le reserva su puesto de trabajo durante el primer año de excedencia y después se le reserva un puesto de trabajo dentro del mismo grupo profesional o categoría equivalente. Si se trata de una familia numerosa, la reserva de su puesto se mantendrá durante 15 ó 18 meses, según sea de categoría general o especial. Cuando la persona trabajadora ejerza este derecho con la misma duración y régimen que el otro progenitor, la reserva de puesto de trabajo se extenderá hasta un máximo de 18 meses.
- Se tiene en cuenta el tiempo de excedencia a la hora de contar la antigüedad del trabajador en la empresa.
- Tiene derecho a asistir a cursos de formación profesional a los que deberá llamarle su empleador, especialmente cuando vaya a volver a incorporarse al trabajo.
- Además, por convenio colectivo pueden preverse otros supuestos de excedencia.
- Esta excedencia puede disfrutarse de forma fraccionada.

#### **¿Tiene derecho a alguna prestación?**

Sí, tiene derecho a una prestación no económica de la Seguridad Social por cuidado de cada hijo o menor.

#### **¿Qué es la prestación no económica por cuidado de cada hijo o menor?**

Es el derecho que tiene el/la trabajador/a con una excedencia por cuidado de cada hijo o menor en régimen de acogimiento permanente o de guarda con fines de adopción a que se considere los tres años de su excedencia como tiempo que ha cotizado a la Seguridad Social.

#### **¿Qué quiere decir que se entiende como si hubiera cotizado a la Seguridad Social?**

Quiere decir que se va a tener en cuenta ese tiempo cuando tenga que acceder a las prestaciones de la jubilación, incapacidad permanente, muerte y supervivencia, nacimiento y cuidado de menor.

Asimismo, cuando la situación de excedencia hubiera estado precedida por una reducción de jornada por cuidado directo de algún menor de doce años o una persona con discapacidad que no desempeñe una actividad retribuida o de un familiar hasta el segundo grado de consanguinidad o afinidad, que por razones de edad, accidente o enfermedad no pueda valerse por sí mismo o de un menor a cargo afectado por cáncer u otra enfermedad grave, las cotizaciones realizadas durante la reducción de jornada se computarán incrementadas hasta el 100% de la cuantía que hubiera correspondido si se hubiera mantenido sin dicha reducción la jornada de trabajo.

## **5.2 POR CUIDADOS FAMILIARES**

### **¿Cuándo puede pedir un/a trabajador/a esta excedencia?**

Cuando tenga a su cuidado directo un familiar hasta el segundo grado de consanguinidad o afinidad (abuelos de ambos cónyuges, nietos, padre, madre, hermanos, cónyuge, hijos, cuñados, suegros), que por su edad, o por haber tenido un accidente o padecer una enfermedad o discapacidad no pueda valerse por sí mismo y no trabaje.

### **¿De cuánto tiempo puede ser esta excedencia?**

Puede durar un tiempo máximo de 2 años, salvo que por negociación colectiva se amplíe.

### **¿Cómo afecta esta excedencia al trabajador/a en sus derechos como tal?**

- No tiene derecho a recibir salario alguno por parte de su empresa.
- Se le reserva su puesto de trabajo durante el primer año de excedencia, y después se le reserva un puesto de trabajo dentro del mismo grupo profesional o categoría equivalente.
- Se tiene en cuenta el tiempo de excedencia a la hora de contar la antigüedad del trabajador en la empresa. El primer año de excedencia será considerado como período efectivamente cotizado a la Seguridad Social a efectos de la prestación de jubilación, incapacidad permanente, muerte y supervivencia, nacimiento y cuidado de menor.
- Tiene derecho a asistir a cursos de formación profesional a los que deberá llamarle su empleador, especialmente cuando vaya a volver a incorporarse al trabajo.
- Además, por convenio colectivo pueden preverse otros supuestos de excedencia.
- Esta excedencia puede disfrutarse de forma fraccionada.

Cuando la situación de excedencia hubiera estado precedida por una reducción de jornada por cuidado directo de algún menor de doce años o una persona con discapacidad que no desempeñe una actividad retribuida o de un familiar hasta el segundo grado de consanguinidad o afinidad, que por razones de edad, accidente o enfermedad no pueda valerse por sí mismo o de un menor a cargo afectado por cáncer u otra enfermedad grave, las cotizaciones realizadas durante la reducción de jornada se computarán incrementadas hasta el 100% de la cuantía que hubiera correspondido si se hubiera mantenido sin dicha reducción la jornada de trabajo.

### III. AYUDAS EN MATERIA DE EMPLEO

OTRAS **AYUDAS** QUE ES IMPORTANTE QUE LAS FAMILIAS CON HIJOS CONOZCAN SON LAS QUE SE DAN EN MATERIA DE EMPLEO. EN ESTE ÁMBITO, LAS AYUDAS PUEDEN IR ORIENTADAS A LA CONCESIÓN DE PRESTACIONES ASISTENCIALES POR EL ESTADO A TRAVÉS DEL SERVICIO PÚBLICO DE EMPLEO ESTATAL (SEPE), O AL FOMENTO DE LA CONTRATACIÓN DE DETERMINADAS PERSONAS QUE EL ESTADO ESTABLECE DENTRO DE SU POLÍTICA DE EMPLEO ANUAL.

#### 1. PRESTACIONES POR DESEMPLEO DE NIVEL ASISTENCIAL

##### ¿Qué tipo de prestaciones existen?

- La prestación por desempleo contributiva cuando, entre otros requisitos, el/la trabajador/a haya cotizado a la Seguridad Social por la contingencia de desempleo durante un tiempo determinado (al menos 360 días), y pudiendo y queriendo trabajar pierde su empleo de forma temporal o definitiva, o vea reducida temporalmente su jornada ordinaria diaria de trabajo entre un mínimo de un 10 y un máximo de un 70 por ciento, siempre que el salario sea objeto de análoga reducción en virtud del artículo 47 del Estatuto de los Trabajadores.
- El subsidio por desempleo, de nivel asistencial.
- La renta activa de inserción.

##### ¿Qué es la protección por desempleo de nivel asistencial?

Es la posibilidad que tiene un/a trabajador/a en situación de desempleo de recibir una cantidad de dinero, denominada subsidio de desempleo, bien sea porque ha agotado la prestación contributiva, bien porque no cotizó el tiempo suficiente para recibir la prestación contributiva, o porque es emigrante retornado, porque ha sido liberado de prisión, o declarado plenamente capaz o en grado de incapacidad permanente parcial, como consecuencia de un expediente de revisión por mejoría de una situación de incapacidad. También podrán acceder al subsidio los trabajadores mayores de cincuenta y dos años, que cumplan los requisitos adicionales establecidos en la ley.

Asimismo, la acción protectora comprende acciones específicas de formación, orientación, etc., a favor de los trabajadores desempleados que tengan por objeto el fomento del empleo estable.

##### ¿Influye la situación familiar para beneficiarse de estas prestaciones?

Sí, la existencia de hijos a cargo influye en los topes máximos y mínimos de la prestación contributiva que puede recibir un/a trabajador/a. Además, para tener derecho a determinados subsidios por desempleo se exige cumplir el requisito de tener responsabilidades familiares. También influye para determinar en algunos casos la duración del subsidio.

##### ¿Qué se entiende por responsabilidades familiares a estos efectos?

Un/a trabajador/a tiene responsabilidades familiares cuando su cónyuge y/o sus hijos menores de 26 años o mayores con discapacidad o menores de 18 años acogidos dependen económicamente de él, para lo cual los ingresos de la unidad familiar no deben superar una determinada cantidad. En concreto, el conjunto de las rentas de la unidad familiar dividida por el número de miembros que la componen no debe ser superior en cómputo mensual al 75% del Salario Mínimo Interprofesional (SMI), excluida la parte proporcional de dos pagas extras (712,50 € para 2021).

No se considerará carga familiar el cónyuge o cualquiera de los hijos citados cuando sus rentas individuales superen el 75% del SMI, aunque estas rentas sí se tomarán en cuenta junto con las del resto de la unidad familiar para calcular el límite de ingresos familiares.

La responsabilidad familiar debe existir en el momento en que se produce el hecho que da lugar a esta prestación, en el de la solicitud (inicial y de sus prórrogas y reanudaciones), y mantenerse durante el tiempo en que se cobra el subsidio. Si en la fecha del hecho causante el trabajador no tiene responsabilidades familiares, pero acredita tenerlas dentro del plazo de un año desde esa fecha, podrá obtener el subsidio.

### **¿Qué requisitos tienen que tener?**

1. Los trabajadores que han agotado una prestación contributiva, además han de cumplir los siguientes requisitos:

- Estar desempleado/a.
- Estar inscrito como demandante de empleo durante el periodo de un mes desde el agotamiento de la prestación, sin haber rechazado oferta de colocación adecuada, ni haberse negado a participar, salvo causa justificada, en acciones de promoción, formación o reconversión profesional desde el agotamiento de la prestación contributiva. La inscripción deberá mantenerse durante todo el periodo de duración del subsidio.
- Suscribir el compromiso de actividad.
- El/la trabajador/a desempleado/a no debe tener rentas de cualquier naturaleza que superen en cómputo mensual el 75% del SMI, excluida la parte proporcional de dos pagas extras (712,50 € para 2021).
- Tener responsabilidades familiares (ver epígrafe anterior), salvo excepciones.

2. Trabajadores que, al producirse la situación legal de desempleo, no tienen cotizado el período mínimo para tener derecho a una prestación contributiva (360 días):

- Estar desempleado/a y en situación legal de desempleo.
- Inscribirse como demandante de empleo en el plazo de 15 días desde la situación legal de desempleo, mantener la inscripción y suscribir el compromiso de actividad.
- Acreditar al menos 90 días (180 si no tiene responsabilidades familiares) cotizados al desempleo en trabajos en los que haya cesado definitiva o temporalmente.
- El/la trabajador/a desempleado/a no debe tener rentas de cualquier naturaleza que superen en cómputo mensual el 75% del SMI, excluida la parte proporcional de dos pagas extras (712,50 € para 2021)

3. El acceso al subsidio para mayores de 52 años requiere, además de estar desempleado e inscrito como demandante de empleo, los siguientes requisitos adicionales:

- Haber cotizado por desempleo al menos durante seis años a lo largo de su vida laboral.
- Acreditar en el momento de la solicitud que reúnen todos los requisitos, salvo la edad, para acceder a cualquier tipo de pensión contributiva de jubilación en el sistema de la Seguridad Social.
- Carecer de rentas en cuantía superior al 75% del SMI.

4. También pueden acceder al subsidio por desempleo los desempleados que cumpliendo los requisitos anteriormente mencionados sean emigrantes retornados, liberados de prisión, o hayan sido declarados plenamente capaces o en incapacidad permanente parcial

#### **¿Durante cuánto tiempo se percibe el subsidio?**

1. Trabajadores que han agotado una prestación contributiva:

Seis meses prorrogables por otros dos períodos de igual duración, hasta un máximo de 18 meses, con las siguientes excepciones:

- Las personas menores de 45 años que, teniendo responsabilidades familiares, hayan agotado una prestación contributiva de al menos 6 meses, tendrán además derecho a otra prórroga de 6 meses, hasta totalizar 24 meses.
- Las personas mayores de 45 años que teniendo responsabilidades familiares hayan agotado una prestación contributiva de 4 meses, tendrán además derecho a otra prórroga de 6 meses, hasta totalizar 24 meses.
- Las personas mayores de 45 años que teniendo responsabilidades familiares hayan agotado una prestación contributiva de al menos 6 meses, tendrán además derecho a dos prórrogas de 6 meses cada una, hasta totalizar 30 meses.
- Las personas mayores de 45 años que hayan agotado una prestación contributiva y no tengan responsabilidades familiares tendrán derecho a seis meses.

2. Trabajadores que, al producirse la situación legal de desempleo, no tienen cotizado el período mínimo para tener derecho a una prestación contributiva:

- En el caso de que se tengan responsabilidades familiares: La duración de este subsidio estará en función de los meses cotizados, es decir, 3, 4, ó 5 meses de subsidio, si se han cotizado 3, 4 ó 5 meses respectivamente. Si se han cotizado 6 o más meses, la duración será de 21 meses.
- En el supuesto de que no se tengan responsabilidades familiares, 6 meses si se ha cotizado 6 o más meses. No se tiene derecho si se ha cotizado durante un período inferior.

3. La duración del subsidio para trabajadores mayores de 52 años se extenderá, como máximo, hasta que el trabajador alcance la edad ordinaria que le permita acceder a la pensión contributiva de jubilación.

4. La duración del resto de subsidios (emigrantes retornados, liberados de prisión y declarados capaces o en incapacidad parcial) será de seis meses prorrogables por otros dos períodos de igual duración, hasta un máximo de 18 meses.

#### **¿De cuánto es el subsidio?**

Del 80% del IPREM, es decir, para el año 2021 es de 451,92 €. Además, durante el período en que se percibe el subsidio para mayores de 52 años, el SEPE (Servicio Público de Empleo Estatal) cotizará por la contingencia de jubilación (125% de la base mínima).

#### **¿Qué es el subsidio extraordinario por desempleo?**

Al subsidio extraordinario por desempleo, regulado en el texto refundido de la Ley General de la Seguridad Social (TRLGSS), podrán acceder las personas en desempleo total que se encuentren en alguna de las siguientes situaciones:

- a. Hayan extinguido en último lugar por agotamiento cualquiera de los subsidios por desempleo previsto en el artículo 274 de TRLGSS a partir del 05/07/2018 y quienes lo hayan agotado entre el 01/03/2018 y el 04/07/2018.

- b. Sean personas paradas de larga duración que hayan agotado prestaciones por desempleo, PREPARA o RAI y estuvieran inscritas como demandantes de empleo el 01/05/2018. (Se considera persona parada de larga duración aquella que haya permanecido inscrita como demandante de empleo durante al menos 360 días en los dieciocho meses inmediatamente anteriores a la fecha de la solicitud del subsidio extraordinario).

Requisitos generales:

- Carecer del derecho a la protección por desempleo de nivel contributivo o asistencial del Título III TRLGSS.
- No tener cumplida la edad que le permita acceder a la pensión de jubilación, en sus modalidades contributiva o no contributiva.
- Carecer de rentas, de cualquier naturaleza, superiores en cómputo mensual al 75 por ciento del salario mínimo interprofesional (SMI), excluida la parte proporcional de dos pagas extraordinarias (712,50 € en 2021) y acreditar responsabilidades familiares.
- Haber cesado de forma involuntaria en el último trabajo realizado en caso de haber trabajado tras el agotamiento del último derecho.
- No haber percibido previamente la ayuda económica de acompañamiento establecida en el Programa de Activación para el Empleo (PAE).
- En la fecha de su solicitud, no estar trabajando por cuenta ajena a tiempo parcial o no tener suspendido su contrato de trabajo.
- No haber sido beneficiario con anterioridad del subsidio extraordinario por desempleo.
- Estar inscritos como demandantes de empleo y acreditar búsqueda activa de empleo.

Duración y cuantía:

La duración máxima del subsidio será de 180 días y no podrá percibirse en más de una ocasión. La cuantía del subsidio será igual al 80% del indicador público de renta de efectos múltiples (IPREM) vigente en cada momento (451,92 para 2021).

**¿Dónde tiene que acudir el trabajador/a para informarse y solicitarla?**

A la Oficina de Prestaciones que corresponda a su localidad de residencia.

## **2. PROGRAMA DE FOMENTO DEL EMPLEO Y MEDIDAS INCENTIVADORAS DE LA CONTRATACIÓN**

**¿Qué es el Programa de fomento del Empleo?**

El Estado establece una serie de medidas para fomentar la contratación de trabajadores que tienen especiales dificultades para encontrar un empleo.

**¿Cómo se lleva a cabo el Programa?**

Se determinan los colectivos beneficiarios de estas medidas y los requisitos que tanto los empleadores como los trabajadores deben reunir en la contratación, de esta manera y a través de la contratación al amparo de las medidas para el fomento del empleo el trabajador/a consigue un trabajo estable y de calidad y el/la empleador/a goza de una serie de ventajas a la hora de cotizar a la Seguridad Social por ese trabajador/a.

Actualmente, están vigentes los incentivos contemplados en:



Ley 43/2006, de 29 de diciembre, para la mejora del crecimiento y del empleo, en lo relativo a los colectivos de personas con discapacidad, trabajadores en situación de exclusión social, víctimas de violencia de género, víctimas de violencia doméstica, víctimas del terrorismo y víctimas de trata de seres humanos.

Los artículos 3 y 7 de la Ley 3/2012, de 6 de julio, de medidas urgentes para la reforma del mercado laboral, para el contrato de formación y aprendizaje, su transformación en indefinido y para la transformación en indefinido del contrato en prácticas, el contrato de relevo y el contrato de sustitución por anticipación de la edad de jubilación.

Desde el año 2019, está vigente una bonificación a la contratación indefinida de parados de larga duración –aquellos que hayan estado desempleados 12 meses en los 18 meses anteriores a la contratación–, con entrada en vigor el 1 de abril de 2019. Este incentivo se aplica durante los tres primeros años de contratación, durante los cuales se deberá mantener en el empleo al trabajador.

### **¿En qué medida las familias con hijos menores pueden beneficiarse del Programa para el fomento del empleo?**

Existen bonificaciones por la aportación del empleador a la cotización al Régimen Especial de Empleados de Hogar por la contratación de cuidadores en familias numerosas, establecida en el artículo 9 de la Ley 40/2003, de 18 de noviembre, de Protección a las Familias Numerosas (véase página 44). Esta bonificación se suma a la reducción que se establece con carácter general del 20% sobre la cuota empresarial por contingencias comunes en las contrataciones de empleados de hogar (artículo 119 cuatro de la Ley 20/2011, de Presupuestos Generales del Estado para el año 2021).

Por otro lado, también existen bonificaciones por la conciliación de los autónomos que, entre otros motivos, tengan al cuidado hijos menores de 12 años, cuando contraten a un trabajador por cuenta ajena. Estos incentivos están recogidos en el artículo 30 de la Ley 20/2007, de 11 de julio del Estatuto del Trabajo Autónomo.

Para los trabajadores menores de 30 años, están las medidas establecidas para fomentar el emprendimiento y el trabajo por cuenta propia entre los jóvenes menores de 30 años. Existiendo medidas de fomento de nuevos emprendedores, los jóvenes menores de 30 años cuentan con incentivos adicionales de los que se pueden beneficiar por el inicio de la actividad por cuenta propia.

También el contrato para la formación y el aprendizaje, así como su transformación en indefinido y la transformación del contrato en prácticas en indefinido cuentan con incentivos.

En todo caso, para conocer si se tiene derecho a alguna medida de fomento del empleo por pertenecer a alguno de los colectivos protegidos, deberá informarse en la oficina de empleo que corresponda a su localidad.

## IV. BENEFICIOS FISCALES POR HIJO A CARGO Y OTRAS CIRCUNSTANCIAS FAMILIARES EN EL IMPUESTO SOBRE LA RENTA DE LAS PERSONAS FÍSICAS (IRPF)

EL PRINCIPAL OBJETIVO DEL IMPUESTO SOBRE LA RENTA DE LAS PERSONAS FÍSICAS (IRPF) ES QUE TODOS LOS CIUDADANOS CONTRIBUYAMOS EN EL **SOSTENIMIENTO DE LOS GASTOS PÚBLICOS** PARA PODER DISFRUTAR DE LOS SERVICIOS PÚBLICOS EN IGUALDAD DE POSIBILIDADES. ESTA CONTRIBUCIÓN HA DE HACERSE DE ACUERDO A LA CAPACIDAD ECONÓMICA DE CADA UNO DE MANERA QUE SE FACILITE LA REDISTRIBUCIÓN DE LA RENTA. PARA SABER CUÁL ES LA CAPACIDAD ECONÓMICA DE LOS CIUDADANOS HAY QUE TENER EN CUENTA SUS **CIRCUNSTANCIAS PERSONALES Y FAMILIARES**.

Las medidas fiscales de apoyo a las familias pueden ser establecidas por el Estado, pero también pueden establecerlas las Comunidades Autónomas que han asumido esa competencia, o que por su Régimen Foral (País Vasco y Navarra) poseen ya esa competencia. Algunas de estas medidas consisten en la posibilidad de realizar la declaración conjunta, la exención de anualidades por alimentos percibidos de los padres en virtud de decisión judicial, la tributación favorable de las pensiones en favor de los hijos... Y por supuesto una serie de reducciones y deducciones que vamos a mencionar a continuación, que resultarán aplicables en la declaración de Renta 2020 que se presentará entre el 7 abril y el 30 de junio de 2021.

A efectos del IRPF, constituyen modalidades de unidad familiar las siguientes:

- a) La integrada por los cónyuges no separados legalmente y, si los hubiere:
- Los hijos menores de edad, salvo los que, con consentimiento de los padres, vivan independientes de éstos.
  - Los hijos mayores de edad incapacitados judicialmente sujetos a patria potestad prorrogada o rehabilitada.

Por tanto, en el caso de una separación de hecho existe una unidad familiar.

- b) En los casos de separación legal, o cuando no existiera vínculo matrimonial, la formada por el padre o la madre y todos los hijos que convivan con uno u otro, siempre que reúnan alguno de los requisitos del apartado anterior.

### 1. DEDUCCIONES ESTATALES

#### ¿Qué establece la normativa del impuesto?

La normativa del IRPF establece un mínimo personal y familiar que no se somete a tributación.

#### ¿Qué es el mínimo personal?

Es la valoración que hace el Estado, a efectos del IRPF, de cuánto le cuesta a una persona cubrir sus necesidades vitales mínimas. Por tanto, esta cuantía no se considera renta disponible y no se somete a tributación.

### **¿Cuál es el mínimo personal en una unidad familiar formada por dos cónyuges para la Declaración Conjunta del Impuesto sobre la Renta del año 2020 a realizar en el año 2021?**

- El mínimo del contribuyente será único y por importe de 5.550 € anuales.
- Dicho importe se incrementará por cada cónyuge, atendiendo a sus circunstancias, en:
  - Cuando tenga una edad superior a 65 años, el mínimo del contribuyente se elevará en 1.150 € anuales. Si la edad es superior a 75 años, el mínimo se aumentará adicionalmente en 1.400 € anuales.
  - Cuando sea persona con discapacidad, además del importe del mínimo del contribuyente, se aplicará un mínimo por discapacidad de 3.000 € anuales, cuantía que se elevará a 9.000 € cuando acredite un grado de discapacidad igual o superior al 65%.
  - En concepto de gastos de asistencia, el mínimo por discapacidad del contribuyente se aumentará en 3.000 € anuales cuando aquel acredite necesitar ayuda de terceras personas o movilidad reducida, o un grado de discapacidad igual o superior al 65%.
  - Además, en este supuesto de unidad familiar, la base imponible se reducirá en 3.400 € anuales.

### **¿Cuál es el mínimo personal en una unidad familiar monoparental (soltero/a, viudo/a, separado/a legalmente o divorciado/a con sus hijos menores de edad y que convivan con el contribuyente) para la Declaración del Impuesto sobre la Renta a realizar en el año 2021?**

- Con carácter general el mínimo del contribuyente será de 5.550 € anuales, más los importes adicionales según lo referido en el apartado anterior.
- Adicionalmente, la base imponible se reducirá en 2.150 € anuales cuando se trate de una unidad familiar monoparental y no exista convivencia entre los progenitores.

### **¿Qué es el mínimo familiar?**

Es la valoración que hace el Estado, a efectos de IRPF, de cuánto le cuesta económicamente a un contribuyente atender las necesidades básicas de su familia. Existe un mínimo familiar por descendientes, otro por ascendientes y otro por discapacidad de ambos, cuyos importes no se someten a tributación.

### **¿Qué requisitos tienen que tener los descendientes a cargo para que los progenitores se puedan beneficiar del mínimo familiar?**

- Que los descendientes sean menores de 25 años, o con discapacidad cualquiera que sea su edad.
- Que convivan con el contribuyente.
- Que no tengan rentas superiores a 8.000 € anuales, excluidas las exentas.
- Que no presenten independientemente declaración por el IRPF con rentas superiores a 1.800 €.

### **¿Cuál es la valoración del mínimo familiar por descendientes?**

- 2.400 € anuales por el primero.
- 2.700 € anuales por el segundo.
- 4.000 € anuales por el tercero.
- 4.500 € anuales por el cuarto y siguientes.

Adicionalmente, cuando el descendiente sea menor de 3 años el mínimo se elevará en 2.800 € anuales.

En los supuestos de adopción y acogimiento, tanto pre-adoptivo como permanente, este aumento se producirá, con independencia de la edad del menor, en el período impositivo en que se realice la inscripción en el Registro Civil y en los dos siguientes o, en su caso, en el de la resolución judicial o administrativa correspondiente y en los dos siguientes, si aquella no fuera necesaria.

#### **¿Y si el descendiente está unido a la unidad familiar por medio de un acogimiento o una tutela?**

Se asimilan a descendientes aquellas personas vinculadas al contribuyente por razón de tutela o acogimiento, en los términos previstos en la legislación civil aplicable. Por tanto, dándose esta circunstancia serán de aplicación los mínimos familiares anteriormente indicados o, fuera de los casos anteriores, a quienes tengan atribuida por resolución judicial su guarda y custodia.

#### **¿Y en el caso de descendientes con discapacidad?**

Además de las cuantías que procedan por el mínimo familiar por descendientes:

- 3.000 € anuales por cada descendiente o ascendiente con discapacidad, cualquiera que sea su edad.
- 9.000 € anuales por cada uno de ellos con un grado de discapacidad igual o superior al 65%.

Este mínimo se aumentará, en concepto de gastos de asistencia, en 3.000 € anuales por cada ascendiente o descendiente que acredite necesitar ayuda de terceras personas o movilidad reducida, o un grado de discapacidad igual o superior al 65%.

#### **¿Cuál es la deducción para madres trabajadoras con hijos menores de 3 años?**

Las mujeres con hijos menores de 3 años con derecho a aplicación del mínimo por descendientes, que realicen una actividad por cuenta ajena o propia, que estén dadas de alta en régimen de Seguridad Social o Mutualidad correspondiente, podrán aminorar la cuota diferencial del Impuesto hasta en 1.200 € anuales por cada hijo menor de 3 años.

En los supuestos de adopción o acogimiento, tanto pre-adoptivo como permanente, la deducción se podrá practicar, con independencia de la edad del menor, durante los tres años siguientes a la fecha de la inscripción en el Registro Civil o, en su caso, la correspondiente resolución judicial o administrativa.

En caso de fallecimiento de la madre o cuando la guarda y custodia se atribuya de forma exclusiva al padre o, en su caso, a un tutor, éste tendrá derecho a practicar la deducción pendiente.

Se podrá solicitar a la Agencia Estatal de Administración Tributaria el abono de la deducción de forma anticipada, a razón de 100 € mensuales por cada hijo o menor que genere el derecho a la misma.

Esta deducción se podrá incrementar hasta en 1.000 € adicionales cuando se hubieran satisfecho gastos de custodia del hijo menor de 3 años en guarderías o centros de educación infantil autorizados, entendiéndose por tales los satisfechos en concepto de preinscripción y matrícula, asistencia (en horario general y ampliado) y alimentación, siempre que se hayan producido por meses completos y no tuvieran la consideración de rendimientos de trabajo en especie.

#### **¿Qué otras deducciones vinculadas a circunstancias familiares pueden aplicarse en la Declaración de 2020?**

Se aplican impuestos negativos a favor de contribuyentes que realizan actividades económicas por cuenta propia o ajena por la cual estén dados de alta en el régimen correspondiente de la Seguridad Social o mutualidad, para que puedan minorar la cuota diferencial del impuesto en las siguientes deducciones:

1. Descendientes con discapacidad con derecho a la aplicación del mínimo por descendientes, hasta 1.200 € anuales por cada uno.
2. Ascendientes con discapacidad con derecho a la aplicación del mínimo por ascendientes, hasta 1.200 € anuales por cada uno.
3. Por ser un ascendiente, o un hermano huérfano de padre o madre, que forme parte de una familia numerosa de categoría general, hasta 1.200 € anuales.

Por ser un ascendiente, o un hermano huérfano de padre o madre, que forme parte de una familia numerosa de categoría especial, hasta 2.400 € anuales.

En los casos de familias numerosas, la cuantía de la deducción se incrementará hasta en 600 € anuales por cada uno de los hijos que exceda del número mínimo de hijos exigido para que dicha familia haya adquirido la condición de familia numerosa de categoría general o especial.

4. Por ser un ascendiente separado legalmente, o sin vínculo matrimonial, con dos hijos sin derecho a percibir anualidades por alimentos, y por los que tenga derecho a la totalidad del mínimo por descendientes, hasta 1.200 € anuales.

5. Por el cónyuge no separado legalmente con discapacidad, siempre que no tenga rentas anuales, excluidas las exentas, superiores a 8.000 € ni genere el derecho a las deducciones previstas en los apartados 1 y 2 anteriores, hasta 1.200 € anuales.

Asimismo, podrán acceder a estas deducciones los contribuyentes que perciban prestaciones contributivas y asistenciales por desempleo, pensiones de la Seguridad Social y de Clases Pasivas del Estado, prestaciones análogas reconocidas por determinadas mutualidades de previsión social.

Cuando dos o más contribuyentes tengan derecho a la aplicación de alguna de las anteriores deducciones respecto de un mismo descendiente, ascendiente o familia numerosa, su importe se prorrateará entre ellos por partes iguales.

Por todas estas deducciones se podrá solicitar a la Agencia Estatal de Administración Tributaria (AEAT) su abono de forma anticipada, como sucede con la deducción por maternidad.

## 2. DEDUCCIONES AUTONÓMICAS

**¿Quiénes pueden aplicar estas deducciones en su Declaración del Impuesto sobre la Renta?**

Aquellos contribuyentes que residan en la Comunidad Autónoma que establece las deducciones.

**¿De dónde se deduce?**

De la cuota íntegra autonómica del Impuesto.

**¿Qué tipo de deducciones puede haber?**



<b>COMUNIDAD AUTÓNOMA</b>	<b>DEDUCCIONES</b>
<b>ANDALUCÍA</b>	<p>Por adopción internacional.            Para padre o madre de familia monoparental y, en su caso, con ascendientes mayores de 75 años.            Por ayuda doméstica.            Por asistencia a personas con discapacidad.            Por discapacidad del contribuyente.            Por discapacidad del cónyuge o pareja de hecho.            Por nacimiento o adopción de hijos.</p>
<b>ARAGÓN</b>	<p>Por nacimiento o adopción del tercer hijo o sucesivos.            Por nacimiento o adopción, en atención al grado de discapacidad de alguno de los hijos.            Contribuyentes mayores de 70 años.            Por adquisición de libros de texto y material escolar.            Por nacimiento o adopción del primer y/o segundo hijo, en poblaciones de menos de 10.000 habitantes.            Por adopción internacional.            Por cuidado de personas dependientes.            Por gastos de guardería de hijos menores de tres años.            Por adquisición de abonos de transporte público, esta deducción se podrá aplicar una vez que entre en vigor el reglamento que establece sus condiciones.</p>
<b>ASTURIAS</b>	<p>Por familia numerosa.            Por parto o adopción múltiples.            Por acogimiento no remunerado de mayores de 65 años.            Por adopción internacional.            Acogimiento familiar de menores.            Para familias monoparentales.            Por gastos de descendientes en centros de cero a tres años.            Por adquisición de libros de texto y material escolar.            Por adquisición o adecuación de vivienda habitual para contribuyentes con los que convivan sus cónyuges, ascendientes o descendientes con discapacidad.            Por nacimiento o adopción de segundo y sucesivos hijos en zonas rurales en riesgo de despoblación.            Por gastos de transporte público para residentes en zonas rurales en riesgo de despoblación.</p>
<b>BALEARES</b>	<p>Por adquisición de libros de texto.            Para declarantes con discapacidad física, psíquica o sensorial o descendientes con esta condición.            Por gastos de aprendizaje extraescolar de idiomas extranjeros.            Por arrendamiento de la vivienda habitual a favor de determinados colectivos, entre los que se encuentra el arrendamiento por ser padre o padres que convivan con el hijo o los hijos sometidos a patria potestad e integren una familia numerosa.            Para cursar estudios de educación superior, fuera de la isla de residencia habitual.            Deducción por gastos relativos a los descendientes o acogidos menores de seis años por motivos de conciliación.</p>
<b>CANARIAS</b>	<p>Por contribuyentes con discapacidad o mayores de 65 años.            Por familia numerosa.            Por nacimiento y adopción de hijos.            Por gastos de guardería.            Por gastos de estudios superiores de descendientes fuera de la isla de residencia.            Por donación a hijos para la adquisición o rehabilitación de la primera vivienda habitual.            Por gastos de estudios: Infantil, Primaria, ESO, Bachiller, y FP grado medio.            Por acogimiento de menores.            Para familias monoparentales.            Deducción por obras de adecuación de la vivienda habitual por razón de discapacidad.            Deducción por gasto de enfermedad.            Por familiares dependientes con discapacidad.</p>

<b>COMUNIDAD AUTÓNOMA</b>	<b>DEDUCCIONES</b>
<b>CANTABRIA</b>	<p>Por acogimiento familiar de menores.</p> <p>Por cuidado de familiares: por cada descendiente menor de 3 años y por cada ascendiente mayor de 70 años, y por ascendientes o descendientes, cónyuges o hermanos que tengan un grado de discapacidad igual o superior al 65%.</p> <p>Por gastos de enfermedad.</p> <p>Por gastos de guardería.</p> <p>Para familias monoparentales.</p> <p>Por nacimiento y adopción de hijos.</p> <p>Deducción aplicable a contribuyentes que tengan su residencia en zonas de Cantabria en riesgo de despoblación (deducción aplicable al arrendatario).</p> <p>Por gastos de guardería para contribuyentes que tengan su residencia en zonas de Cantabria en riesgo de despoblación.</p>
<b>CASTILLA-LA MANCHA</b>	<p>Por discapacidad del contribuyente.</p> <p>Por nacimiento o adopción de hijos.</p> <p>Por discapacidad de ascendientes y descendientes.</p> <p>Para contribuyentes mayores de 75 años y por cuidado de ascendientes mayores de 75 años.</p> <p>Por familia numerosa.</p> <p>Por gastos en la adquisición de libros de texto y por enseñanza de idiomas.</p> <p>Por acogimiento familiar no remunerado de menores.</p> <p>Por acogimiento familiar no remunerado de mayores de 65 años o con discapacidad.</p>
<b>CASTILLA Y LEÓN</b>	<p>Por discapacidad del contribuyente.</p> <p>Por familia numerosa.</p> <p>Por nacimiento o adopción, incluyendo partos múltiples o adopciones simultáneas o independientes.</p> <p>Por gastos de adopción</p> <p>Por cuidado de hijos menores por persona empleada del hogar o en guarderías o centros escolares.</p> <p>Por paternidad.</p> <p>Por cuotas a la Seguridad Social de empleados del hogar que cuiden a hijos menores de 4 años.</p>
<b>CATALUÑA</b>	<p>Por nacimiento o adopción de hijos.</p> <p>Por viudedad del contribuyente.</p> <p>Por intereses de préstamos para estudios universitarios de máster y doctorado.</p> <p>Por arrendamiento de la vivienda habitual (sólo contribuyentes en determinadas situaciones desfavorecidas, entre las que se encuentran viudos o viudas de 65 años o más, familias numerosas, o tener un grado de discapacidad igual o superior al 65%).</p>
<b>EXTREMADURA</b>	<p>Por acogimiento familiar de menores.</p> <p>Por cuidado de familiares con discapacidad.</p> <p>Por partos múltiples.</p> <p>Por compra de material escolar.</p> <p>Por cuidado de hijos menores de hasta 14 años inclusive.</p> <p>Para los contribuyentes viudos.</p> <p>Por arrendamiento de vivienda habitual por contribuyentes que formen parte de una familia numerosa, o que padezcan una discapacidad física, psíquica o sensorial con un grado igual o superior al 65%.</p>
<b>GALICIA</b>	<p>Por discapacidad, para contribuyentes con discapacidad de edad igual o superior a 65 años que precisen ayuda de terceras personas.</p> <p>Por cuidado de hijos menores.</p> <p>Por familia numerosa.</p> <p>Por nacimiento y adopción de hijos.</p> <p>Por acogimiento familiar de menores.</p> <p>Por arrendamiento de vivienda habitual por contribuyentes de edad igual o inferior a 35 años, ampliándose en el supuesto de tener dos o más hijos menores de edad.</p>

<b>COMUNIDAD AUTÓNOMA</b>	<b>DEDUCCIONES</b>
<b>LA RIOJA</b>	<p>Por nacimiento o adopción.</p> <p>Por obras de adecuación vivienda habitual para personas con discapacidad.</p> <p>Por menor en acogimiento familiar.</p> <p>Por gastos en escuelas infantiles, centros infantiles, y personal contratado para el cuidado de hijos de 0 a 3 años, para contribuyentes con residencia habitual en pequeños municipios de La Rioja.</p> <p>Deducción por cada hijo de 0 a 3 años para aquellos contribuyentes que tengan su residencia habitual o trasladen la misma a pequeños municipios, y siempre que dicha residencia se mantenga durante un plazo de al menos 3 años consecutivos.</p> <p>Deducción por cada hijo de 0 a 3 años escolarizado en escuelas o centros infantiles de cualquier municipio de La Rioja.</p> <p>Por gastos para contratación de personal para el cuidado de familiares afectados por la Covid-19.</p>
<b>COMUNIDAD DE MADRID</b>	<p>Por nacimiento o adopción de hijos.</p> <p>Por adopción internacional de hijos.</p> <p>Por acogimiento familiar de menores.</p> <p>Por acogimiento no remunerado de mayores de 65 años y/o personas con discapacidad</p> <p>Para familias con 2 o más descendientes e ingresos reducidos.</p> <p>Por gastos educativos, escolaridad, enseñanza de idiomas y adquisición de vestuario de uso exclusivo escolar.</p> <p>Deducción por cuidado de hijos menores de 3 años.</p>
<b>REGIÓN DE MURCIA</b>	<p>Por gastos de guardería para hijos menores de 3 años.</p> <p>Por gastos de adquisición de material escolar y libros de texto.</p> <p>Por nacimiento o adopción.</p> <p>Para contribuyentes con discapacidad.</p> <p>Por conciliación.</p> <p>Por acogimiento no remunerado de mayores de 65 años y/o personas con discapacidad.</p>
<b>COMUNIDAD VALENCIANA</b>	<p>Por realización por uno de los cónyuges de la unidad familiar de labores no remuneradas en el hogar.</p> <p>Por custodia no ocasional en guarderías y centros de primer ciclo de educación infantil de hijos o acogidos en la modalidad de acogimiento permanente, menores de 3 años.</p> <p>Por familia numerosa o monoparental.</p> <p>Por nacimiento, adopción o acogimiento familiar.</p> <p>Por nacimiento o adopción múltiples.</p> <p>Por nacimiento o adopción de hijos con discapacidad.</p> <p>Por ascendientes mayores de 75 años o mayores de 65 con discapacidad.</p> <p>Por contribuyentes con 2 o más descendientes.</p> <p>Para contribuyentes con discapacidad, de edad igual o superior a 65 años.</p> <p>Por percepción de ayudas a la maternidad.</p> <p>Por conciliación del trabajo con la vida familiar.</p> <p>Por adquisición de material escolar.</p> <p>Por cantidades procedentes de ayudas públicas concedidas por la Generalitat en virtud del Decreto Ley 3/2020, de 10 de abril, a trabajadores y trabajadoras afectados por un ERTE y que han reducido la jornada laboral por conciliación familiar con motivo del estado de alarma por la crisis sanitaria provocada por la Covid-19.</p>



## V. AYUDAS SOCIALES A FAMILIAS NUMEROSAS

ENTRE LAS AYUDAS MÁS CONOCIDAS POR LOS CIUDADANOS SE ENCUENTRAN LAS QUE SE CONCEDEN A AQUELLAS FAMILIAS QUE, POR EL NÚMERO DE HIJOS QUE TIENEN, SON CONSIDERADAS COMO FAMILIAS NUMEROSAS. ES IMPORTANTE SABER QUE, PARA QUE LAS FAMILIAS NUMEROSAS PUEDAN GOZAR DE LOS BENEFICIOS QUE TIENEN, SERÁ NECESARIO, NO SÓLO REUNIR UNOS REQUISITOS, SINO TAMBIÉN SOLICITAR SU RECONOCIMIENTO A TRAVÉS DE LA CONCESIÓN DEL TÍTULO DE FAMILIA NUMEROSA POR EL ORGANISMO PÚBLICO COMPETENTE.

La normativa estatal vigente en esta materia la conforman la Ley 40/2003, de 18 de noviembre, de protección a las familias numerosas y el Real Decreto 1621/2005, de 30 de diciembre, por el que se aprueba el Reglamento de dicha Ley. La ley establece las disposiciones generales de carácter básico para todo el Estado como son el concepto de familia numerosa, las condiciones que deben reunir sus miembros y las categorías de clasificación.

La Ley 26/2015, de 28 de Julio, de modificación del sistema de protección a la infancia y a la adolescencia, introdujo una significativa reforma de la Ley 40/2003 para extender la vigencia del título de familia numerosa mientras alguno de los hijos siga reuniendo los requisitos legalmente previstos para figurar en el mismo aunque el número de hijos que cumplan las condiciones para formar parte del título sea inferior al que se exigió para acceder a la condición de familia numerosa, si bien en estos casos la vigencia del título se entenderá exclusivamente respecto de los miembros de la unidad familiar que sigan cumpliendo dichos requisitos.

Es importante conocer las ayudas previstas para este tipo de familias de una forma más detallada.

### 1. RECONOCIMIENTO DE LA CONDICIÓN DE FAMILIA NUMEROSA

Para que una familia pueda acceder a los derechos y beneficios que conlleva ser familia numerosa, es necesario que esta condición sea acreditada mediante el título oficial establecido al efecto. Este título se reconoce, previa solicitud en el organismo competente de la Comunidad Autónoma (se pueden consultar las direcciones al final del capítulo), si se acreditan los requisitos legalmente establecidos.

#### 1.1 TÍTULO DE FAMILIA NUMEROSA: EXPEDICIÓN

##### ¿Qué es una familia numerosa?

El supuesto tipo es el de aquellas familias que estén formadas por uno o dos ascendientes con tres o más hijos, sean o no comunes.

La ley, por vía de equiparación, también reconoce esta condición a las familias constituidas por:

- Uno o dos ascendientes con dos hijos (comunes o no), siempre que al menos uno de éstos sea discapacitado o esté incapacitado para trabajar.
- Dos ascendientes con dos hijos (comunes o no), cuando ambos progenitores sean personas con discapacidad o estén incapacitados para trabajar, o al menos uno de ellos tuviera un grado de discapacidad igual o superior al 65%.
- El padre o la madre separados o divorciados, con tres o más hijos, comunes o no, aunque estén en distintas unidades familiares, si están bajo su dependencia económica, aunque no vivan en el hogar conyugal.

En este supuesto, el progenitor que opte por solicitar el reconocimiento de la condición de familia numerosa, proponiendo a estos efectos que se tengan en cuenta hijos que no convivan con él, deberá presentar la resolución judicial en la que se declare su obligación de prestarles alimentos. En el caso de que no hubiera acuerdo de los padres sobre los hijos que deban considerarse en la unidad familiar, operará el criterio de convivencia.

- Dos o más hermanos huérfanos de padre y madre, sometidos a tutela, acogimiento o guarda, que convivan con el tutor, acogedor o guardador, sin estar a sus expensas.
- Tres o más hermanos huérfanos de padre y madre, mayores de 18 años, o dos, si uno de ellos es una persona con discapacidad, que convivan y tengan una dependencia económica entre sí.
- El padre o la madre con dos hijos, cuando haya fallecido el otro progenitor.

### **¿Cuándo se considera que el hijo/a o los hermanos/as forman parte de la familia numerosa?**

Deberán reunir las siguientes condiciones:

- Ser soltero/a.
- Tener menos de 21 años, excepto si es persona con discapacidad o está incapacitado para trabajar, en que no hay edad límite.

Cuando el/la hijo/a está realizando estudios de educación universitaria en sus distintos ciclos y modalidades, de Formación Profesional de grado superior, de enseñanzas especializadas de nivel equivalente a las universitarias o profesionales en centros sostenidos con fondos públicos o privados, o cualesquiera otros de análoga naturaleza, o bien sean estudios encaminados a obtener un puesto de trabajo, la edad límite se extiende hasta los 25 años inclusive (es decir, hasta el cumplimiento de los 26 años).

- Vivir con el padre y/o la madre, y depender económicamente de ellos, en los términos establecidos en la Ley.

La separación transitoria motivada por razón de estudios, trabajo, tratamiento médico, rehabilitación u otras causas similares no rompe la convivencia entre padres e hijos, incluyendo los supuestos de fuerza mayor, privación de libertad de los ascendientes o de los hijos o internamiento conforme a la normativa reguladora de la responsabilidad penal de los menores, tanto si es consecuencia de un traslado con carácter temporal en territorio español como en el extranjero.

No obstante, cuando se trate de miembros de unidades familiares que sean nacionales de Estados que no sean parte de la Unión Europea o del Acuerdo sobre el Espacio Económico Europeo, se entenderá que no se rompe la convivencia entre padres e hijos en los mismos supuestos indicados en el párrafo anterior sólo cuando sea consecuencia de un traslado temporal en territorio español.

- Tendrán la misma consideración que los hijos las personas sometidas a tutela o acogimiento familiar permanente o guarda con fines de adopción legalmente constituido. Los menores que habiendo estado en alguna de estas situaciones alcancen la mayoría de edad y permanezcan en la unidad familiar, conservarán la condición de hijos en los términos establecidos en la ley.

### **¿Dónde tienen que residir los miembros de la familia numerosa?**

Los miembros de la unidad familiar deberán ser españoles o nacionales de un Estado miembro de la Unión Europea o de alguno de los restantes Estados parte en el Acuerdo sobre el Espacio Económico Europeo (Islandia, Noruega y Liechtenstein) y tener su residencia en territorio español, o, si tienen su residencia en otro Estado miembro de la Unión Europea o que sea parte del Acuerdo sobre el Espacio Económico Europeo que, al menos, uno de los ascendientes de la unidad familiar ejerza una actividad por cuenta ajena o por cuenta propia en España.

Los nacionales de otros países tienen derecho al reconocimiento de la condición de familia numerosa en igualdad de condiciones que los españoles siempre que sean residentes en España todos los miembros que den derecho a los beneficios a que se refiere la Ley, en los términos establecidos en la Ley Orgánica 4/2000, de 11 de enero, sobre Derechos y Libertades de los Extranjeros en España y su Integración Social, y su normativa de desarrollo.

### **¿Qué es el título de familia numerosa?**

Es el documento oficial que acredita la condición de familia numerosa, así como la categoría en que la misma está clasificada, para poder hacer uso de aquellos beneficios que estén establecidos para este tipo de familias, para lo cual deberá presentarse este título cada vez que quieran beneficiarse de las

ayudas previstas. El título tendrá validez en todo el territorio nacional sin necesidad de acto alguno de reconocimiento.

### **¿Cómo se obtiene el título de familia numerosa?**

El título se reconoce cuando concurren los requisitos legales, previa solicitud de cualquiera de los ascendientes, tutor, acogedor, guardador, u otro miembro de la unidad familiar con capacidad legal. Hay que solicitarlo en el organismo público correspondiente de la Comunidad Autónoma de residencia del solicitante, que es la competente para la expedición y renovación del mismo, presentando la documentación necesaria para justificar que se cumplen los requisitos para ser familia numerosa.

Para los casos de nacionales de Estados Miembros de la Unión Europea o de los restantes que sean parte en el Acuerdo sobre el Espacio Económico Europeo que no tengan su residencia en territorio español, será competente la Comunidad Autónoma en la que el solicitante ejerza su actividad por cuenta ajena o por cuenta propia.

### **¿Este título vale para toda la vida?**

El título permite mantener la condición de familia numerosa mientras los hijos o hermanos sigan cumpliendo los requisitos de acceso. Deberá renovarse o dejarse sin efecto cuando varíe el número de miembros de la familia o las condiciones que dieron derecho al título y ello suponga un cambio de categoría o la pérdida de la condición de familia numerosa, así como cuando alguno de los hijos deje de reunir las condiciones para figurar como miembro de la familia numerosa, aunque ello no suponga modificación de la categoría en que esta está clasificada o la pérdida de tal condición. Las personas que formen parte de unidades familiares a las que se haya reconocido el título están obligadas a comunicar a la administración competente cualquiera de esas variaciones en el plazo máximo de tres meses.

El título seguirá en vigor, aunque el número de hijos que cumplen las condiciones para formar parte del título sea inferior al establecido, mientras al menos uno de ellos reúna las condiciones previstas en la ley. No obstante, en estos casos la vigencia del título se entenderá exclusivamente respecto de los miembros de la unidad familiar que sigan cumpliendo las condiciones para formar parte del mismo y no será aplicable a los hijos que ya no las cumplen.

### **¿Existe una única modalidad de familia numerosa?**

No, hay dos categorías:

- Especial:

- Las que tengan 5 o más hijos.
- Las que tengan 4 hijos si al menos 3 de ellos proceden de parto, adopción o acogimiento permanente o guarda con fines de adopción múltiples.
- Las que tengan 4 hijos cuando los ingresos anuales per cápita de la unidad familiar no superen el 75% del IPREM anual vigente, incluidas pagas extraordinarias.

- General: Las restantes familias.

Cuando en la familia numerosa haya hijos con discapacidad (con un grado igual o superior al 33%) o incapacitados para trabajar, éstos se contabilizarán como dos hijos a los efectos de determinar la categoría en que se clasifica la unidad familiar de la que forma parte.

Las familias que hayan alcanzado la categoría especial por el número de hijos conservarán dicha categoría hasta que el último de ellos siga reuniendo las condiciones para formar parte del título.

## 2. BENEFICIOS ESTABLECIDOS PARA FAMILIAS NUMEROSAS

Los beneficios que las familias numerosas tienen en determinados bienes y servicios los establecen:

- La Administración del Estado para todas las familias que posean el título de familia numerosa y residan en España.
- Las distintas Comunidades Autónomas para sus residentes.
- Las Corporaciones Locales (ayuntamientos, diputaciones...) para sus vecinos.

Para que las familias numerosas puedan disfrutar de estas ventajas es necesario presentar o acreditar que se está en posesión del título de familia numerosa al contratar, solicitar o disfrutar del bien o servicio en el que se ofrece la ventaja.

Entre los beneficios que se establecen en el ámbito estatal están:

- Bonificación del 45% de las cuotas de la Seguridad Social (del empleador) por la contratación de un cuidador al servicio de una familia numerosa, siempre que los dos ascendientes o el ascendiente, en caso de familia monoparental, ejerzan una actividad profesional por cuenta ajena o propia fuera del hogar o estén incapacitados para trabajar. Cuando la familia numerosa tenga la categoría de especial no será necesario que ambos progenitores trabajen fuera del hogar.

Sólo será aplicable por la contratación de un único cuidador por cada unidad familiar que tenga reconocida oficialmente la condición de familia numerosa.

- Deducción para contribuyentes con derecho a la deducción del mínimo por descendiente o ascendiente con discapacidad y los ascendientes o hermanos huérfanos de padre y madre, que formen parte de una familia numerosa. Puede aplicarse en la declaración del IRPF o bien recibir su abono por anticipado cada mes: 1.200 € anuales o 100 € al mes por familia numerosa de 3 hijos; 1.800 € anuales o 150 € al mes para las de 4 hijos; 2.400 € anuales o 200 € al mes para las de 5 hijos; 3.000 € anuales o 250 € al mes para las de 6 hijos. Es decir, en el caso de las de categoría general, hasta 1.200 € anuales y hasta 2.400 € anuales para las de categoría especial. La cuantía de la deducción se incrementará hasta en 600 € anuales por cada uno de los hijos que exceda del número mínimo de hijos exigido para que dicha familia haya adquirido la condición de familia numerosa de categoría general o especial. Las familias numerosas con un ascendiente o descendiente con discapacidad también podrán deducirse adicionalmente 1.200 € en el IRPF o percibir mensualmente 100 €.
- Ampliación del período considerado como cotizado y del de reserva del puesto de trabajo en caso de excedencia por cuidado de hijo, que se extenderá hasta un máximo de quince meses cuando se trate de una familia numerosa de categoría general y hasta un máximo de dieciocho meses si se trata de categoría especial. Cuando la persona ejerza este derecho con la misma duración y régimen que el otro progenitor, la reserva de puesto de trabajo se extenderá hasta un máximo de dieciocho meses.
- Derechos de preferencia para conseguir becas, reducción del 50% (para la categoría general), o exención (para la categoría especial) de tasas y precios públicos en el ámbito de la educación (matrículas, exámenes, expedición de títulos y diplomas).
- Deducción específica para el cálculo de la renta familiar computable a efectos de solicitud de beca o ayuda: se aplicarán 525 € por cada hermano que sea miembro computable y conviva en el domicilio familiar, incluido el solicitante, cuando se trate de familias numerosas de categoría general, y 800 € si se trata de familias numerosas de categoría especial, siempre que tenga derecho a este beneficio. Esta deducción será de hasta 2.000 € en la convocatoria de ayudas para alumnado con necesidad específica de apoyo educativo.
- Derecho a un subsidio que se concederá al alumnado con necesidades educativas especiales que pertenezca a familias numerosas, y que atenderá tanto a los gastos de comedor escolar como a los de transporte escolar. Para la concesión de los subsidios no se atenderá a la renta ni al patrimonio familiar.

- Bonificaciones del 20% o el 50% en las tarifas de transporte por carretera, ferrocarril y marítimo (dependiendo de la categoría, general o especial). Estas bonificaciones son acumulables a otros descuentos establecidos.
- Descuento del 5% o el 10% (según categoría) en las tarifas aéreas nacionales.
- Derechos de preferencia en el acceso de actividades de ocio del IMSERSO (turismo y termalismo social) y bonificación en las cuotas a abonar.
- Bonificaciones en los precios de museos, auditorios y teatros estatales.
- Beneficios en materia de vivienda, como acceso a ayudas financieras o preferencia en el acceso a viviendas protegidas.
- Bono social en la tarifa eléctrica consistente en que a las familias numerosas se les aplica un descuento del 25% sobre el total del consumo realizado de 4.140 kWh que se extenderá al periodo en que se encuentre vigente el correspondiente título de familia numerosa sin necesidad de renovación anual. No obstante, si la renta anual de la unidad familiar es igual o inferior a 2 veces el IPREM en 14 pagas (15.817,2 € en 2021), el descuento será del 40% al tener la consideración de consumidor vulnerable severo.
- Exención del pago de tasas por la expedición o renovación del DNI y del Pasaporte a los miembros de familias numerosas
- Acceso a medidas de apoyo para familias numerosas en situación de vulnerabilidad en relación con su vivienda habitual (Fondo Social de Viviendas y otras medidas de protección para familias con dificultades en el pago de deudas hipotecarias). Puede consultarse el apartado “Ayudas en materia de vivienda” de esta Guía para mayor detalle de cada una de estas medidas.

## DIRECCIONES COMUNIDADES AUTÓNOMAS FAMILIAS NUMEROSAS

<b>ANDALUCÍA</b>	<b>Secretaría General de Familias</b> C/ Avd. de la Innovación, s/n Edificio Arena 1 41020 Sevilla Tel. 95 500 65 09 <a href="http://www.juntadeandalucia.es">www.juntadeandalucia.es</a>
<b>ARAGÓN</b>	<b>Dirección General de Igualdad y Familias</b> C/ Vía Universitat, 36 50017 Zaragoza Tel. 976 71 67 40 <a href="http://www.aragon.es">www.aragon.es</a>
<b>ASTURIAS</b>	<b>Dirección General de Servicios Sociales y Mayores</b> C/ Charles Darwin s/n 33005 Oviedo Tel. 985 10 65 77 <a href="http://www.asturias.es">www.asturias.es</a>
<b>BALEARES</b>	<b>Instituto Mallorquín de Servicios Sociales</b> <b>Consell Insular de Mallorca</b> C/ del General Riera, 67 07010 Palma de Mallorca Tel. 971 76 33 25 <a href="http://www.imasmallorca.net">www.imasmallorca.net</a>
	<b>Servei d'Atenció Ciutadana (SAC) i Gestió de la Qualitat</b> <b>Consell Insular de Menorca</b> Plaza de la Biosfera, 5 07703 Maó (Menorca) Tel. 971 35 60 50 <a href="http://www.cime.es">www.cime.es</a>
	<b>Departamento de Bienestar Social y Recursos Humanos</b> <b>Consell Insular de Ibiza</b> Avda. de España, 49 4ª planta 07800 Ibiza Tel. 971 19 55 32 <a href="http://www.conselldeivissa.es">www.conselldeivissa.es</a>
	<b>Conselleria de Bienestar Social y Gerencia y Transparencia</b> <b>Consell Insular de Formentera</b> Venda des Brolls, 53 07860 Sant Francesc Xavier (Formentera) Tel. 971 32 12 71 <a href="http://www.consellinsulardeformentera.cat">www.consellinsulardeformentera.cat</a>

<b>CANARIAS</b>	<p><b>Dirección General de Protección a la Infancia y la Familia</b>  C/ San Sebastián, 53  Edificio Príncipe Felipe 1ª y 2ª planta  38071 Santa Cruz de Tenerife  Tel. 922 47 76 00  <a href="http://www.gobcanarias.org/cepsv/">www.gobcanarias.org/cepsv/</a></p> <p>C/ Prof. Agustín Millares Carló, nº 18  Edf. Servicios Múltiples II Plantas 2ª y 3ª  35071 Las Palmas de Gran Canaria  Tel. 928 11 57 00</p>
<b>CANTABRIA</b>	<p><b>Instituto Cántabro de Servicios Sociales</b>  C/ General Dávila,87 39006 Santander  Tel. 942 20 77 26  <a href="http://www.serviciosocialescantabria.org">www.serviciosocialescantabria.org</a></p>
<b>CASTILLA-LA MANCHA</b>	<p><b>Dirección General de Infancia y Familia</b>  Avd. Francia, 4  45071 Toledo  Tel. 925 26 78 95  <a href="http://www.castillalamanca.es">www.castillalamanca.es</a></p>
<b>CASTILLA Y LEÓN</b>	<p><b>Dirección General de Familias, Infancia y Atención a la Diversidad y Comisionado Regional para la Droga</b>  C/ Francisco Suárez, 2  47006 Valladolid  Tel. 983 41 22 66 983 31 70 15  <a href="http://www.jcyl.es">www.jcyl.es</a></p>
<b>CATALUÑA</b>	<p><b>Dirección General de Familias</b>  Avd. Paral·lel, 50-52  08001 Barcelona  Tel. 93 483 11 20  <a href="http://www.gencat.cat">www.gencat.cat</a></p>
<b>CEUTA</b>	<p><b>Consejería de Sanidad, Servicios Sociales e Igualdad</b>  C/ Venezuela s/n Altos Mercado San José  51002 Ceuta  Tel. 856 20 06 84  <a href="http://www.ceuta.es">www.ceuta.es</a></p>
<b>EXTREMADURA</b>	<p><b>Dirección General de Servicios Sociales, Infancia y Familia</b>  C/ Antonio Rodríguez Moñino, 2  Tel. 924 01 00 23  06002 Badajoz</p> <p>Avd. Hernán Cortés, 1  927 00 43 50/51  10001 Cáceres  <a href="http://www.gobex.es">www.gobex.es</a></p>

<b>GALICIA</b>	<b>Dirección General de Familia, Infancia y Revitalización Demográfica.</b> Edificio Administrativo San Caetano Rúa de San Caetano, s/n 15781 Santiago de Compostela (A Coruña) Tel. 981 95 70 27 <a href="http://www.xunta.es">www.xunta.es</a>
<b>LA RIOJA</b>	<b>Dirección General de Servicios Sociales</b> C/ Villamediana, 17 26071 Logroño Tel. 941 29 11 00 ext. 35077 / 941 29 19 59 <a href="http://www.larioja.es">www.larioja.es</a>
<b>COMUNIDAD DE MADRID</b>	<b>Dirección General de Infancia, Familias y Natalidad</b> C/ Manuel de Falla, 7 28036 Madrid Tel. 012 <a href="http://www.madrid.org">www.madrid.org</a>
<b>MELILLA</b>	<b>Dirección General del Menor y la Familia</b> C/ Carlos Ramírez de Arellano, 10 Planta 4ª 52003 Melilla Tel. 95 269 93 01 <a href="http://www.melilla.es">www.melilla.es</a>
<b>REGIÓN DE MURCIA</b>	<b>Dirección General de Familia y Protección Menores</b> Avd. de la Fama, 3 30071 Murcia Tel. 968 36 68 66 y 968 27 31 65 <a href="http://www.carm.es">www.carm.es</a>
<b>NAVARRA</b>	<b>Agencia Navarra de Autonomía y Desarrollo de las Personas.</b> <b>Subdirección General de Familia y Menores</b> C/ Abejeras, 9 31007 Pamplona Tel. 848 42 12 60 <a href="http://www.navarra.es">www.navarra.es</a>
<b>PAÍS VASCO</b>	<b>Dirección de Política Familiar y Diversidad</b> C/ Donostia-San Sebastián, 1 01010 Vitoria-Gasteiz Tel. 945 01 93 92 - 012 <a href="http://www.euskadi.net">www.euskadi.net</a>
<b>COMUNIDAD VALENCIANA</b>	<b>Dirección Territorial de Igualdad y Políticas Inclusivas</b> Avda. del Oeste, 36 46001 Valencia Tel. 012 <a href="http://www.bsocial.gva.es">www.bsocial.gva.es</a>



## VI. AYUDAS SOCIALES A FAMILIAS MONOPARENTALES

LAS FAMILIAS MONOPARENTALES SON AQUELLAS QUE ESTÁN INTEGRADAS POR **UNA PERSONA ADULTA SOLA CON UNO O MÁS HIJOS A CARGO**. LA SITUACIÓN DE MONOPARENTALIDAD PUEDE DERIVARSE DE REALIDADES MUY DIFERENTES, COMO SON EL FALLECIMIENTO DEL OTRO PROGENITOR, LA RUPTURA CONYUGAL O DE PAREJA Y TAMBIÉN TIENE QUE VER EN MUCHOS CASOS CON UNA ELECCIÓN INDIVIDUAL, LA DECISIÓN DE ASUMIR UNA MATERNIDAD O PATERNIDAD AL MARGEN DE CUALQUIER CONVIVENCIA ESTABLE.

Este tipo de familias ha ido creciendo en número en estos últimos años de manera importante, suponiendo 1,9 millones de hogares, el 10,10% del total y el 23% de los hogares con hijos. En una proporción de 8 a 2, las familias monoparentales están encabezadas por mujeres; de ahí que desde diversos sectores se utilice también la expresión familias monomarentales para enfatizar el perfil femenino de esta modalidad familiar.

Los sistemas de protección social, tanto estatal como autonómicos, otorgan una atención creciente a colectivos con necesidades especiales. Así, se establecen medidas de protección social específica para las familias monoparentales, especialmente para aquellas que tienen una situación socioeconómica de mayor vulnerabilidad, teniendo en cuenta que presentan una tasa de riesgo de pobreza relativa y AROPE sensiblemente elevada, doblando prácticamente la tasa media de los hogares en España.

Con independencia de las ayudas establecidas en el ámbito de competencias del resto de administraciones públicas (comunidades autónomas o corporaciones locales), desde la Administración General del Estado se contemplan ayudas específicas en las siguientes materias:

### 1. SEGURIDAD SOCIAL

#### 1.1 PRESTACIONES POR MUERTE Y SUPERVIVENCIA

Tradicionalmente, la situación de monoparentalidad que ha recibido una protección específica desde el sistema de Seguridad Social es la derivada del fallecimiento de uno de los miembros de la pareja, dando derecho, si se cumplen todos los requisitos legales, a un conjunto de prestaciones para compensar los efectos económicos que se producen por el fallecimiento.

Actualmente, se reconocen las siguientes prestaciones:

##### **Pensión de viudedad**

Se concede al cónyuge superviviente cuando el causante de la pensión cumple los requisitos generales de afiliación, alta y cotización que exige la ley:

- Si el fallecimiento es debido a enfermedad común se exigirán 500 días cotizados dentro de un período ininterrumpido de 5 años inmediatamente anteriores al fallecimiento o a la fecha en que cesó la obligación de cotizar.
- Si el fallecimiento se debe a accidente, sea o no de trabajo, o a enfermedad profesional, no se exige período previo de cotización.
- Pensionistas: No se exige período de cotización.

Las personas que, en la fecha del fallecimiento, no se encuentren en alta o en situación asimilada a la de alta, causarán derecho a pensión siempre que reúnan un período mínimo de cotización de 15 años

En aquellos supuestos en que el matrimonio se haya producido con una persona ya enferma, por una enfermedad común contraída con anterioridad al matrimonio, el cónyuge del causante fallecido deberá acreditar además una serie de requisitos adicionales: la existencia de hijos comunes y que el matrimonio se hubiera celebrado con una antelación de al menos un año a la fecha del fallecimiento, salvo que se acreditara un período de convivencia que sumado al del matrimonio supere los dos años. En el caso de que no se cumpla alguno de ellos se podría acceder a la prestación temporal de viudedad.

También se concede a los cónyuges separados judicialmente o divorciados, si no hubieran contraído nuevo matrimonio o constituido una pareja de hecho y acrediten tener derecho a pensión compensatoria y ésta quedara extinguida por el fallecimiento del causante, salvo que se trate de víctimas de violencia de género; a partir del 01-01-2010, en el supuesto de que la cuantía de la pensión de viudedad fuera superior a la pensión compensatoria, aquélla se disminuirá hasta alcanzar la cuantía de esta última; no obstante, para las separaciones y divorcios previos al año 2008 hay requisitos específicos.

Existe la posibilidad de reconocer pensión en caso de parejas de hecho (si reúnen determinados requisitos de inscripción formalizada en el registro específico, tiempo de convivencia y de rentas). En las comunidades autónomas con Derecho Civil propio la consideración de pareja de hecho y su acreditación se llevará a cabo conforme a lo que establezca su legislación específica.

La cuantía de la pensión se calcula aplicando un porcentaje a la base reguladora que en cada caso proceda (según la causa del fallecimiento y la situación a efectos de Seguridad Social de la persona fallecida). Con carácter general, el porcentaje es del 52%.

No obstante, el porcentaje aplicable a la base reguladora de la pensión de viudedad será del 60%, cuando en la persona beneficiaria concurren los siguientes requisitos:

- ✓ Tener una edad igual o superior a 65 años.
- ✓ No tener derecho a otra pensión pública española o extranjera.
- ✓ No percibir ingresos por la realización de trabajos por cuenta ajena o por cuenta propia.
- ✓ No disponer de rentas de capital mobiliario o inmobiliario, ganancias patrimoniales o rentas de actividades económicas, superiores a 7.569,00 €/año.

Asimismo, puede ser del 70% en determinadas circunstancias, que deben concurrir simultáneamente durante todo el periodo de percepción de la pensión (cargas familiares, rentas limitadas y que la pensión sea la única o principal fuente de ingresos).

En el caso de fallecimientos posteriores a 31-12-2015, cuando la beneficiaria de la pensión de viudedad sea una mujer que haya tenido 2 o más hijos, biológicos o adoptados, se le aplicará un complemento por maternidad consistente en un porcentaje adicional al importe de la pensión calculada de acuerdo con lo indicado en los apartados anteriores. Dicho porcentaje será del 5% en el caso de dos hijos, del 10% con tres hijos y del 15% en el caso de cuatro o más hijos.

No obstante, la percepción del dicho complemento será incompatible con el nuevo complemento de pensiones contributivas para la reducción de la brecha de género, que lo sustituye, pudiendo las personas interesadas optar entre uno u otro. Las personas que el 4-2-2021 estuvieran percibiendo el complemento por maternidad por aportación demográfica, mantendrán su percibo.

Son beneficiarios de este complemento para la reducción de la brecha de género las mujeres y los hombres que hayan tenido uno o más hijos o hijas y que sean personas beneficiarias de una pensión contributiva de jubilación (salvo la jubilación parcial), de incapacidad permanente o de viudedad. Cuando se acceda a la jubilación plena desde la jubilación parcial se reconocerá el complemento, si se cumplen los requisitos exigidos. Para que los hombres puedan acceder al mismo deberán cumplir los requisitos adicionales previstos en la normativa.

La cuantía del complemento se fijará en la correspondiente ley de presupuestos generales del Estado de cada año. En el año 2021, el importe es de 27 € mensuales por cada hijo o hija, con el límite de cuatro veces dicho importe. El complemento no se tiene en cuenta en la aplicación del límite máximo de las pensiones contributivas ni para determinar el complemento para pensiones inferiores a la mínima.

Las causas de extinción de la pensión son:

- Por contraer nuevo matrimonio o constituir pareja de hecho, salvo excepciones.
- Por declaración de culpabilidad en sentencia firme de la muerte del causante.
- Por violencia de género.
- Por fallecimiento.
- Por comprobarse que no falleció el trabajador desaparecido.

### **Prestación temporal de viudedad**

Será persona beneficiaria el cónyuge superviviente, cuando no pueda acceder a la pensión de viudedad por no acreditar que su matrimonio ha tenido una duración de 1 año o, alternativamente, por la inexistencia de hijos/as comunes, siempre que reúna el resto de requisitos generales exigidos (alta y cotización).

La cuantía de la prestación es igual a la de la pensión de viudedad que le hubiera correspondido y con una duración de 2 años.

La prestación se extingue:

- Por el transcurso del plazo máximo de duración (2 años).
- Por las mismas causas que la pensión de viudedad.

### **Pensión de orfandad**

Serán beneficiarios los/as hijos/as del causante, los/as hijos/as del cónyuge superviviente (si cumplen ciertos requisitos).

En la fecha del fallecimiento del causante, los/as hijos/as indicados en los dos párrafos anteriores deben ser:

Con carácter general, menores de 21 años o mayores que tengan reducida su capacidad de trabajo en un porcentaje valorado en grado de incapacidad permanente, absoluta o gran invalidez.

Cuando el huérfano no efectúe un trabajo lucrativo por cuenta ajena o propia, o cuando realizándolo, los ingresos que obtenga resulten inferiores en cómputo anual a la cuantía vigente del Salario Mínimo Interprofesional que se fije en cada momento también en cómputo anual, la edad se amplía hasta los 25 años.

Si el huérfano estuviera cursando estudios y cumpliera los 25 años durante el transcurso del curso escolar, la percepción de la pensión de orfandad se mantendrá hasta el día primero del mes inmediatamente posterior al del inicio del siguiente curso académico.

La cuantía de la pensión es con carácter general el 20% de la misma base reguladora que la pensión de viudedad. En caso de orfandad absoluta, la pensión puede verse incrementada en función de determinadas circunstancias. La Seguridad Social asimila a huérfano absoluto el huérfano de un solo progenitor conocido. Si el fallecimiento ha sido debido a accidente de trabajo (AT) o enfermedad profesional (EP), se concede, además, a cada huérfano una indemnización especial de una mensualidad de la base reguladora.

### **Prestación de orfandad**

Tendrán derecho a la prestación de orfandad, en régimen de igualdad, cada uno de los hijos e hijas de la causante fallecida, cualquiera que sea la naturaleza de su filiación, cuando el fallecimiento se hubiera producido por violencia contra la mujer, en los términos en que se defina por la ley o por los instrumentos internacionales ratificados por España, siempre que se hallen en circunstancias equiparables a una orfandad absoluta y no reúnan los requisitos necesarios para causar una pensión de orfandad.

La cuantía de esta prestación será el 70 por ciento de su base reguladora, siempre que los rendimientos de la unidad familiar de convivencia, incluidas las personas huérfanas, dividido por el número de miembros que la componen, no superen en cómputo anual el 75 por ciento del Salario Mínimo Interprofesional vigente en cada momento, excluida la parte proporcional de las pagas extraordinarias.

El beneficiario debe residir legalmente en España, si bien no se exige que la madre fallecida residiera en España.

### **Otras prestaciones por muerte y supervivencia**

La normativa prevé también que puedan concederse, según los casos, pensión o subsidio en favor de familiares (distintos de cónyuge e hijos), el auxilio por defunción (por gastos del sepelio) e indemnizaciones por accidente de trabajo y enfermedad profesional.

### **1.2 PRESTACIÓN POR NACIMIENTO O ADOPCIÓN DE HIJO EN CASO DE FAMILIAS MONOPARENTALES**

Esta prestación se encuentra desarrollada en el apartado II. 1.2 de esta Guía.

### **1.3 INCREMENTO DE LA DURACIÓN DEL SUBSIDIO POR MATERNIDAD NO CONTRIBUTIVO EN CASO DE FAMILIA MONOPARENTAL**

La duración de este subsidio para madres trabajadoras que, en caso de parto, no reúnan el periodo mínimo de cotización se incrementa en caso de familia monoparental en 14 días naturales más sobre los 42 establecidos con carácter general (véase el apartado II.4.1 de esta Guía).

A estos efectos, se entiende por familia monoparental la constituida por una sola persona adulta con el que convive el/la hijo/a nacido y que constituye el sustentador único de la familia.

### **1.4 BONIFICACIÓN DEL 45% DE LAS CUOTAS A LA SEGURIDAD SOCIAL POR LA CONTRATACIÓN DE CUIDADORES FAMILIARES EN FAMILIAS NUMEROSAS MONOPARENTALES**

De cara a facilitar la conciliación de la vida familiar y laboral, se concede una bonificación del 45% de las cuotas a cargo del empleador por la contratación de un/a cuidador/a familiar en una familia numerosa (ya sea de categoría general o especial), cuando el ascendiente ejerza una actividad profesional por cuenta ajena o propia, fuera del hogar, o esté incapacitado para trabajar.

### **1.5 INGRESO MÍNIMO VITAL: PROTECCIÓN REFORZADA PARA FAMILIAS MONOPARENTALES**

El Ingreso Mínimo Vital es una prestación del sistema de Seguridad Social dirigida a prevenir el riesgo de pobreza y exclusión social de las personas que viven solas o están integradas en una unidad de convivencia y carecen de recursos económicos básicos para cubrir sus necesidades básicas, garantizándoles un nivel mínimo de renta.

Las cuantías señaladas en la norma se incrementan con un complemento del 22 por 100 del importe anual de las pensiones no contributivas dividido entre doce, cuando se trate de unidad de convivencia monoparental, que, a estos efectos se define como la compuesta por un solo adulto que conviva con uno o más descendientes hasta el segundo grado menores de edad sobre los que tenga la guarda y custodia exclusiva, o que conviva con uno o más menores en régimen de acogimiento familiar permanente o guarda con fines de adopción cuando se trata del único acogedor o guardador, o cuando el otro progenitor, guardador o acogedor se encuentre ingresado en prisión o en un centro hospitalario por un periodo ininterrumpido igual o superior a un año.

Para 2021 los importes son:

- 714,30 € para una unidad de convivencia monoparental formada por un adulto y un menor.
- 855,28 € para una unidad de convivencia monoparental formada por un adulto y dos menores.
- 996,26 € para una unidad de convivencia monoparental formada por un adulto y tres menores.
- 1.137,24 € para una unidad de convivencia monoparental formada por un adulto y cuatro o más menores.

## **2. FISCALIDAD (IRPF)**

La situación de monoparentalidad se contempla de forma específica en algunas previsiones de la normativa del Impuesto sobre la Renta de las Personas Físicas, como son:

### **2.1 CONSIDERACIÓN DE LA FAMILIA MONOPARENTAL COMO UNIDAD FAMILIAR A EFECTOS DE LA TRIBUTACIÓN CONJUNTA.**

Sería la formada por el padre o la madre y todos los/las hijos/as menores no emancipados/as que convivan con uno u otro. Una persona casada que no se haya separado, aun cuando no conviva con su cónyuge, no podrá incorporarse a una unidad familiar monoparental, aunque tenga hijos a su cargo.

### **2.2 REDUCCIONES DE LA BASE IMPONIBLE Y MÍNIMO PERSONAL**

En declaraciones conjuntas de unidades familiares monoparentales (es decir, las formadas, en los casos de separación legal o cuando no exista vínculo matrimonial, por el padre o la madre y todos los hijos menores o mayores de edad incapacitados judicialmente sujetos a patria potestad prorrogada o rehabilitada que convivan con uno u otra), la base imponible se reducirá en 2.150 € anuales. No se aplicará esta reducción cuando el contribuyente conviva con el padre o la madre de alguno de los hijos que forman parte de su unidad familiar. Es compatible con la aplicación del mínimo personal del contribuyente: 5.550 € anuales.

### **2.3 ABONO ANTICIPADO DE LA DEDUCCIÓN PARA ASCENDIENTES SEPARADOS LEGALMENTE, O SIN VÍNCULO MATRIMONIAL, CON DOS HIJOS A CARGO**

La normativa vigente del IRPF incorpora el derecho a una deducción por importe de 1.200 € anuales para ascendientes separados legalmente, o sin vínculo matrimonial, con dos hijos sin derecho a percibir anualidades por alimentos y por los que tengan derecho a la totalidad del mínimo por descendientes. Deben realizar una actividad por cuenta propia o ajena por la que se esté dado de alta en el régimen correspondiente de la Seguridad Social o Mutualidad de carácter alternativo y cotizar durante los plazos mínimos fijados.

Esta deducción puede percibirse de forma anticipada hasta un importe de 100 € mensuales, previa solicitud a la Agencia Estatal de Administración Tributaria.

### **2.4 DEDUCCIONES AUTONÓMICAS POR FAMILIA MONOPARENTAL**

Algunas Comunidades Autónomas prevén expresamente deducciones específicas para familias monoparentales (aplicables al tramo autonómico del impuesto), con independencia de otras a las que pudieran también tener derecho. Para la declaración de IRPF que debe presentarse en este ejercicio se han previsto deducciones en:

- Andalucía
  - o Deducción de 100 € para madre o padre de familia monoparental; se incrementará en 100 € por cada ascendiente mayor de 75 años que conviva con la familia monoparental, siempre que éstos generen el derecho a la aplicación del mínimo por ascendientes mayores de 75 años establecido en la normativa estatal del IRPF.
  - o Por ayuda doméstica a familias monoparentales, el 15% del importe satisfecho por el contribuyente a la Seguridad Social correspondiente a la cotización anual de un empleado del hogar familiar con un límite máximo de 250 € anuales, siempre que aquél perciba rendimientos de trabajo o de actividades económicas.
- Asturias

Deducción de 303 € para monoparentales que tenga a su cargo descendientes, siempre que no conviva con cualquier otra persona ajena a los citados descendientes, hijos menores o bien mayores de edad con discapacidad, salvo que se trate de ascendientes que generen el derecho a la aplicación del mínimo por ascendientes. En caso de convivencia con descendientes que no tengan esa consideración a efectos de la deducción, no se perderá el derecho a la misma siempre y cuando las rentas anuales del descendiente, excluidas las exentas, no sean superiores a 8.000 €.

- Canarias

Deducción de 100 € para el contribuyente que tenga a su cargo descendientes, hijos menores o bien mayores de edad con discapacidad, siempre que no conviva con cualquier otra persona distinta a los citados descendientes, salvo que se trate de ascendientes que generen el derecho a la aplicación del mínimo por ascendientes. En caso de convivencia con descendientes que no tengan esa consideración a efectos de la deducción, no se perderá el derecho a la misma siempre y cuando las rentas anuales del descendiente, excluidas las exentas, no sean superiores a 8.000 €.

- Cantabria

Deducción de 200 € anuales para el titular de la familia monoparental, con los requisitos de renta que recoge la normativa. En los casos de separación legal o cuando no existiera vínculo matrimonial, tendrá la consideración de familia monoparental la formada por la madre o el padre y los hijos que convivan con una u otro menores de edad, con excepción de los que, con el consentimiento de los padres, vivan independientes de estos, e hijos mayores de edad incapacitados judicialmente sujetos a patria potestad prorrogada o rehabilitada.

- Cataluña

Los contribuyentes que queden viudos durante el ejercicio 2020 pueden aplicarse una deducción de 150 € en la declaración de ese año y en los dos ejercicios inmediatamente posteriores; será de 300 € si tienen a cargo uno o más descendientes que computen a efectos del mínimo por descendientes.

- Extremadura

Para los contribuyentes viudos con residencia en Extremadura se reconoce una deducción de 100 € (con ciertos límites de rentas); el importe de la deducción se eleva a 200 € si tienen a su cargo uno o más descendientes que computan a efectos de aplicar el mínimo por descendientes. No tendrán derecho a la aplicación de esta deducción los contribuyentes que hubieren sido condenados, en virtud de sentencia firme, por delitos de violencia de género contra el cónyuge fallecido.

- Comunidad Valenciana

Quienes ostenten a 31 de diciembre de 2020 el título de familia monoparental, expedido por el órgano competente de la Generalitat, podrán aplicarse una deducción de 300 €, cuando se trate de familia monoparental de categoría general; o de 600 €, si es de categoría especial. Para poder percibirla, la suma de la base liquidable general y de la base liquidable del ahorro, no podrá ser superior a las cantidades que se recogen en la normativa.

### 3. VIVIENDA

Existen medidas específicas para proteger a familias que presentan situaciones de dificultad social y económica en relación con su vivienda, entre las que se incluyen las familias monoparentales.

El Plan Estatal de Vivienda 2018-2021 dispone que se considerarán sectores preferentes aquellos que vienen definidos en la legislación específica, sin perjuicio de los nuevos que se puedan regular o que determinen las Comunidades Autónomas o las Ciudades de Ceuta y Melilla, que incluyen a las familias numerosas y a las unidades familiares monoparentales con cargas familiares. El Plan recoge distintos programas de ayuda a la vivienda (ayuda al alquiler de vivienda, ayuda a los desahuciados de su vivienda habitual, fomento del parque de vivienda en alquiler, etc.).

Dentro de las medidas sociales adoptadas frente al Coronavirus (“Escudo Social”), se incluyen moratorias de la deuda hipotecaria y otras medidas, como la suspensión de desahucios y de lanzamientos, y la compensación a los arrendadores, a las que se pueden acoger familias monoparentales en situación de vulnerabilidad económica a raíz de la crisis sanitaria, con los requisitos que señala la normativa.

Puede consultarse el apartado **“Ayudas en materia de vivienda”** de esta Guía para mayor detalle.

#### **4. BONO SOCIAL ELÉCTRICO Y TÉRMICO**

En el caso de unidades familiares integradas por un único progenitor y, al menos, un menor, los límites de renta establecidos para acceder a los descuentos en la factura eléctrica se incrementarán en 0'5 puntos del IPREM (3.954,30 € más).

Más información: <https://www.bonosocial.gob.es/>

Asimismo, podrán acceder al bono social térmico que se destina a consumidores vulnerables en relación con el gasto de energía para calefacción, agua caliente o cocina, con independencia de cuál sea la fuente utilizada.

Para más información: <http://www.bonotermico.gob.es/#inicio>

Pueden llamar al 91 806 69 55, indicando “Bono Térmico” en el motivo de su consulta.

## VII. PRESTACIONES SOCIALES DEL SISTEMA PÚBLICO DE SERVICIOS SOCIALES A LAS FAMILIAS

SE DENOMINA COMÚNMENTE AL SISTEMA PÚBLICO DE SERVICIOS SOCIALES COMO EL CONJUNTO DE **PRESTACIONES Y SERVICIOS** QUE, CON OTROS SISTEMAS DE PROTECCIÓN SOCIAL (SANIDAD, EDUCACIÓN, RENTAS Y SEGURIDAD SOCIAL) FORMAN PARTE DEL ESTADO DE BIENESTAR SOCIAL

Las prestaciones y servicios del Sistema público de servicios sociales, tienen como finalidad:

- La promoción y desarrollo pleno de todas las personas, familias y grupos de la sociedad para la obtención de un mayor bienestar social y una mejor calidad de vida, en el entorno o en la comunidad donde se vive.
- La prevención y la lucha contra la pobreza, así como la eliminación de las causas que puedan conducir a la exclusión social.

Todo ello se realiza a través de las estructuras y servicios de las administraciones públicas:

- La Administración General del Estado,
- Las comunidades autónomas y de las ciudades de Ceuta y de Melilla,
- Las corporaciones locales: ayuntamientos, mancomunidades y diputaciones, entre otras y los entes públicos de carácter local.

### ¿Qué niveles de atención tiene el Sistema público de servicios Sociales?

Los niveles de atención del Sistema público de servicios sociales más extendidos en todo el territorio español son:

#### PRIMER NIVEL DE ATENCIÓN O DE ATENCIÓN PRIMARIA:

Este primer nivel de atención es el que reciben los ciudadanos y ciudadanas cuando se dirigen a **Centros de Servicios Sociales** (o a una Unidad de Trabajo social) de su Ayuntamiento o de su Junta Municipal que les corresponda por domicilio o residencia para solicitar información, orientación y atención profesional y de prestaciones y recursos para la cobertura de sus necesidades sociales.

#### SEGUNDO NIVEL DE ATENCIÓN O DE ATENCIÓN MÁS ESPECIALIZADA:

Es el que se realiza desde los Servicios sociales específicos –sectoriales o especializados– de las corporaciones locales (especialmente de los ayuntamientos) y de las comunidades autónomas y las ciudades de Ceuta y de Melilla. Desde este nivel de atención se da respuesta a situaciones sociales de especial complejidad en las que es necesaria una alta especialización, por ejemplo: la atención a familias en situaciones especiales.

### ¿Qué tipos de prestaciones corresponden al Sistema público de servicios Sociales?

Algunas de las prestaciones y servicios así como de los equipamientos de los servicios sociales de atención primaria están cofinanciados en su mayoría por el **Programa de Prestaciones Básicas de Servicios Sociales (PBSS)** (antes denominado también como **Plan Concertado**) del que forman parte las tres administraciones: la Administración General del Estado a través del Ministerio de Derechos Sociales y Agenda 2030, las comunidades autónomas –excepto Navarra y País Vasco– por su específico sistema de financiación– y las ciudades de Ceuta y de Melilla, y las corporaciones locales (ayuntamientos, diputaciones provinciales, mancomunidades, etc.) antes señaladas. Ver página web del Ministerio (<http://www.mscbs.gob.es/ssi/familiasInfancia/ServiciosSociales/Home.htm>).

A continuación, se describen las **prestaciones denominadas “básicas”** y los equipamientos cofinanciados por el programa PBSS que forman parte de los servicios sociales de atención primaria, o sea del primer nivel de atención del Sistema público de servicios sociales.



Estas prestaciones existen en todas las comunidades autónomas citadas anteriormente y en los ayuntamientos, aunque puedan ser llamadas de distinta manera.

Asimismo, se relaciona al final de este capítulo otro tipo de prestaciones dirigidas a las familias recogidas en el **Catálogo de referencia de servicios sociales**.

## **1. PRESTACIONES Y SERVICIOS**

### **Información y orientación**

Esta prestación, con el fin de acceder y utilizar los recursos sociales y prevenir desigualdades, está dirigida no sólo a las personas, sino también a las familias, grupos e instituciones que necesiten una información especializada sobre los derechos que les puedan corresponder y los recursos sociales que existen en el propio Sistema y a los que se les puede derivar o indicar de otros servicios o recursos a los que pueden acudir.

### **Ayuda a domicilio y apoyo a la unidad de convivencia.**

Esta prestación se dirige a las personas y/o a las familias que necesitan una serie de atenciones de carácter personal, psicosocial, educativo, doméstico y técnico en su domicilio, de forma que se ayude a la convivencia de todos los miembros.

La prestación puede ser puntual o permanente, y la necesidad para solicitarla surge cuando una persona no puede realizar su actividad habitual o cuando sufre una crisis personal y/o familiar (personas mayores, personas con discapacidad, niños/as, adolescentes, jóvenes, mujeres...).

Los objetivos de esta prestación son:

- Prevenir y evitar el internamiento innecesario de personas, que, con una alternativa adecuada, puedan permanecer en su medio habitual.
- Atender situaciones coyunturales de crisis personal o familiar.
- Promover la convivencia de la persona usuaria y su grupo familiar en la vida de la comunidad.
- Colaborar con las familias en los casos en que éstas no puedan atender totalmente las necesidades de uno de sus miembros.
- Apoyar a grupos familiares en sus responsabilidades en la vida diaria.
- Favorecer el desarrollo de capacidades personales y de hábitos de vida adecuados.

Una breve descripción de situaciones que dan lugar a la ayuda a domicilio y apoyo a la unidad de convivencia, es la siguiente:

- Unidades familiares incompletas.
- Alguno de los miembros de la familia no cumple con sus obligaciones económicas.
- El presupuesto económico familiar puede ser o no ser suficiente y se maneja o no se sabe administrar adecuadamente por lo que puede darse una mala administración del hogar.
- La familia o la unidad de convivencia está limitada a la hora de atender las necesidades de uno de sus miembros.
- Existe conflicto en las relaciones familiares.
- Situaciones en las que una persona tiene unas circunstancias físicas, psíquicas o sensoriales que dificultan su movilidad en el hogar o imposibilitan su capacidad para la realización de tareas cotidianas.
- Situaciones de necesidad por el aislamiento y la soledad en la que se puede encontrar una persona.

La ayuda a domicilio puede consistir en una ayuda profesionalizada, por ejemplo, en el aseo y cuidado personal, para comer, en la supervisión de la medicación recetada por los médicos, a la hora de moverse dentro del hogar, en el acompañamiento a la realización de visitas a centros de salud y otras gestiones, en la animación para participar en actividades de ocio y tiempo libre, en la realización de la compra, en la realización de tareas de limpieza y mantenimiento de la casa, etc.

**Además, esta ayuda a domicilio y apoyo a la unidad de convivencia puede venir completada por:**

- Prestaciones técnicas como la supresión de barreras arquitectónicas mediante obras de adaptación, aparatos y/o prótesis, la adaptación de vehículos, etc.
- Apoyos a través de centros de día o de actuaciones conocidas como “respiro familiar”, en las que mediante la residencia temporal en pisos de las personas con una situación de crisis se permite al resto de miembros de la familia atender sus propias necesidades en los períodos de descanso o de vacaciones.
- Actuaciones de carácter educativo que ayuden a fomentar hábitos saludables y adecuados de conducta y de adquisición de habilidades básicas para la vida diaria.
- Apoyos socio-comunitarios que ayuden a la persona a participar en actividades de tiempo libre como cine, teatro, excursiones, lectura, etc.
- Apoyos a la estructura familiar en situación de crisis.

### **Alojamiento alternativo**

Esta prestación trata de dar a la persona o a la unidad de convivencia sin hogar o con dificultades en su propia casa una residencia temporal que facilite una convivencia adecuada.

Con esta prestación se quiere dar respuesta a la necesidad de toda persona de tener un espacio donde alojarse en condiciones dignas y en el que pueda desarrollar aspectos esenciales de la convivencia social, o dicho de otra manera, es un instrumento que se utiliza desde los Servicios sociales de atención primaria para ayudar a la persona a normalizar su vida y apoyarle en su reinserción social.

### **Prevención e inclusión social**

Esta prestación está dirigida a las personas o grupos de población que están en situación de riesgo de pobreza y/o de exclusión social. Con ella se trata de luchar contra la pobreza y evitar la exclusión que se puede producir, o lograr que la persona se vuelva a insertar en los distintos aspectos de su vida, personal, familiar, laboral y social.

Uno de los recursos que se utilizan para ayudar a la persona a reinsertarse en la familia o unidad familiar y socialmente es el programa de **Rentas mínimas de inserción** (junto con el Ingreso Mínimo Vital, IMV, prestación de la Seguridad Social), cuyo objetivo es asegurar un mínimo vital de subsistencia a la persona y su familia, mientras de forma voluntaria esté integrado en el programa, desde el que los profesionales trabajarán con ella para superar su situación mediante participación en un itinerario de inserción social con actividades de apoyo psicosocial, cursos de formación, apoyo psicológico, formación pre y/o laboral, etc.

También desde los centros de servicios sociales se gestionan prestaciones económicas y/o en especie para familias o unidades de convivencia con niños y niñas a su cargo en situación de pobreza para cubrir necesidades de alimentación, ropa, medicamentos, material escolar, alquileres o suministros (luz, agua, calefacción, etc.) y/o se puede derivar a las familias a entidades sociales (asociaciones, fundaciones, ONG) para la atención de este tipo de carencias o falta de recursos.

### **Fomento de la Solidaridad y de la cooperación social**

Por último, es importante destacar que existen una serie de actuaciones o prestaciones dirigidas a la población en general, para promover actitudes que favorezcan la convivencia ciudadana de las personas y grupos con características distintas o especiales; Su objetivo es potenciar la responsabilidad social con la comunidad en las situaciones de necesidad y/o desigualdad de oportunidades como complemento necesario para una mayor efectividad del resto de las prestaciones. Esta prestación implica la promoción del voluntariado social.

## **2. EQUIPAMIENTOS DE LOS SERVICIOS SOCIALES**

### **2.1 CENTROS DE SERVICIOS SOCIALES**

Es el equipamiento fundamental del Sistema Público de Servicios Sociales. Son centros comunitarios públicos y abiertos a toda la población, de los cuales pueden formar parte centros o unidades de trabajo social en cada barrio o distrito municipal.

Estos centros están dotados de unos equipos de profesionales que disponen de los medios necesarios para dar soporte o desarrollar las prestaciones básicas que hemos visto antes. Su función es atender a las y los/as ciudadanos/as y a las familias y a los grupos de población que viven una problemática social que les impide su desarrollo personal y comunitario.

#### **¿Qué prestaciones realizan?**

- Desarrollan las prestaciones de servicios sociales de atención primaria que ya hemos visto, a excepción de la prestación de alojamiento alternativo, que se realiza desde los centros de acogida y albergues y centros residenciales.
- La coordinación y derivaciones necesarias a otros recursos, sean propios del Sistema de Servicios Sociales u otros sistemas de protección social, públicos o del tercer sector de Acción Social: ONG, asociaciones, etc.
- La creación de redes sociales que incluyan a todos los agentes que participen y que formen parte de la protección social en el territorio donde se ubica el Centro para su participación activa en el desarrollo comunitario.
- La colaboración con la iniciativa social: asociaciones, instituciones, entidades sociales...

Asimismo, desde los centros de servicios sociales se gestionan, como se han descrito en la prestación de prevención e inclusión social, las ayudas de emergencia social y las rentas mínimas de inserción, así como se tramitan otros recursos para la atención de necesidades especiales como, por ejemplo, las situaciones de dependencia.

#### **¿Pueden tener equipamientos complementarios?**

Sí, su atención se puede ver complementada con otros equipamientos como son: comedores sociales, oficinas o servicios de información, centros sociales de estancia diurna, mini residencias o pisos tutelados.

### **2.2 CENTROS DE ACOGIDA**

Son centros residenciales que se destinan a acoger con carácter de urgencia y de forma transitoria, a personas, familias o grupos con dificultades sociales o carentes de medio familiar adecuado.

Dentro del centro se realizarán acciones de orientación y valoración e intervención social para la atención de sus necesidades sociales y normalizar la convivencia social. Estos centros pueden ser para:

- Niños, niñas y adolescentes
- Mujeres
- Polivalentes (por ej. familias)

### **2.3 CENTROS RESIDENCIALES Y DE ACOGIDA PARA PERSONAS SIN HOGAR**

Estos centros se destinan a personas que están sin hogar, que pasan por una situación de carencia de alojamiento, familiar, económica y social, así como de vulnerabilidad personal y desarraigo familiar.

En ellos se facilita alojamiento, alimentación, vestido e higiene, así como otros medios técnicos para el refuerzo de las habilidades personales para la convivencia, dentro del propio centro o en otros recursos comunitarios, durante un tiempo delimitado según las necesidades de cada persona. Las necesidades sociales y la situación de las personas (y a veces de familias) son valoradas individualmente por profesionales del centro. En cuanto al proceso de intervención, el objetivo de la atención en este tipo de centros ha de ser la cobertura de las necesidades básicas y el inicio del plan de trabajo de acuerdo con

las personas usuarias para derivar luego a otro recurso para la resolución más adecuada de la problemática que motivó su acceso al centro.

Asimismo se realizan otra serie de actividades, como las de coordinación con los equipos profesionales de otros centros e instituciones para llevar a cabo eficazmente los programas de desarrollo personal y social, la intervención con la familia de origen para el posible retorno de la persona institucionalizada, y la coordinación entre los servicios sociales de atención primaria y especializada para la consecución de los objetivos de mejora personal e inserción social de los usuarios y usuarias de este tipo de equipamientos.

### 3. CATÁLOGO DE REFERENCIA DE SERVICIOS SOCIALES

Junto con estas prestaciones y equipamientos de los servicios sociales de atención primaria, el Sistema Público de Servicios Sociales tiene además prestaciones dirigidas específicamente a las familias. Dichas prestaciones varían de una a otra comunidad autónoma, aunque existe un cierto número de ellas comunes a todo el territorio.

A través del [Catálogo de Referencia de Servicios Sociales](#), aprobado el 16 de enero de 2013 por el Consejo Territorial de Servicios Sociales y Dependencia (Resolución de 23 de abril de 2013, de la Secretaría de Estado de Servicios Sociales e Igualdad, BOE nº 117, de 16 de mayo de 2013), se recopilan aquellas prestaciones de referencia del Sistema Público de Servicios Sociales a las que podrían acceder las personas en el conjunto del territorio estatal, estableciéndose asimismo unos principios de calidad y buen uso comunes. La estructura de ese Catálogo, articulada en prestaciones de servicios y prestaciones económicas, contempla un área dedicada a las familias "**Intervención y apoyo familiar**" con las siguientes prestaciones que pasamos a detallar:

- **Intervención y orientación sociofamiliar:** Conjunto de actuaciones profesionales de ayuda psicoeducativa y social para el tratamiento y resolución de las necesidades sociales y familiares de las personas, las familias, los grupos de población, así como la comunidad de pertenencia. Incluye actuaciones dirigidas a la promoción del ejercicio de la parentalidad positiva, y otras medidas de orientación y apoyo específicas ante situaciones de conflicto familiar, dificultad psicosocial, riesgo de exclusión social y dinámicas de maltrato en el seno de la familia.
- **Mediación Familiar:** Intervención destinada a la gestión de conflictos entre los miembros de una familia en los procesos de separación o divorcio y otros supuestos de conflictividad familiar donde esté indicada, a través de un procedimiento no jurisdiccional, voluntario y confidencial, posibilitando la comunicación y negociación entre las partes para que traten de alcanzar un acuerdo viable y estable, y que atienda, también, a las necesidades del grupo familiar, especialmente de los niños y niñas, las personas con discapacidad, los mayores y las personas en situación de dependencia.
- **Puntos de Encuentro Familiar:** Recurso social especializado para la intervención en aquellas situaciones de conflictividad familiar en las que las relaciones de los niños con algún progenitor o miembro de su familia se encuentran interrumpidas o son de difícil desarrollo. Esta intervención es de carácter temporal, desarrollada por un profesional en un lugar neutral, y tiene como objetivo principal la normalización de la situación conflictiva, siguiendo en todo caso las indicaciones que establezca la autoridad judicial o administrativa competente y garantizando el interés y la seguridad de los niños y de los miembros de la familia en conflicto.
- **Atención socioeducativa de niños, niñas y adolescentes:** Conjunto de atenciones fuera del horario escolar como complemento de la escolarización obligatoria con el objeto de atender a las dificultades educativas específicas de la infancia y la adolescencia, mejorando su calidad de vida y su integración socioeducativa. Incluye entre otras actividades, talleres educativos y culturales y otros espacios de ocio.

## 4. PROGRAMAS SOCIALES EN COLABORACIÓN CON COMUNIDADES AUTÓNOMAS

En los Presupuestos Generales del Estado para cada año se consignan créditos adscritos al Ministerio de Derechos Sociales y Agenda 2030 para la concesión de subvenciones a las comunidades autónomas (todas, excepto Navarra y País Vasco, por su especial sistema de financiación autonómica) y las ciudades de Ceuta y Melilla para la realización de distintos programas sociales, como:

- el **Plan de desarrollo gitano** destinado a financiar proyectos de intervención social integral para la atención, prevención de la marginación e inserción del Pueblo gitano dirigido a la población gitana más desfavorecida),
- el programa de **Protección a la Familia y atención a la pobreza infantil. Prestaciones básicas de Servicios Sociales**, que engloba a los denominados anteriormente como Plan concertado y Plan de Apoyo a la familia y la Infancia.

Dentro de estos últimos se enmarcan proyectos de prestaciones económicas para atender necesidades básicas, proyectos de apoyo a la conciliación familiar y laboral para familias en procesos de inserción socio-laboral y proyectos de servicios de intervención y apoyo familiar definidos en el Catálogo de referencia de servicios sociales.

Asimismo, incluye el **Programa VECA** (Vacaciones Escolares, Continuar Aprendiendo) que tiene por objeto garantizar a los niños y niñas en situaciones de vulnerabilidad el derecho a la alimentación, ocio y cultura, especialmente en periodos no lectivos.

## VIII. AYUDAS PARA FAMILIAS CON PERSONAS EN SITUACIÓN DE DEPENDENCIA

LA LEY 39/2006, DE 14 DE DICIEMBRE, DE PROMOCIÓN DE LA AUTONOMÍA PERSONAL Y **ATENCIÓN A LAS PERSONAS EN SITUACIÓN DE DEPENDENCIA**, ESTABLECE UN NUEVO DERECHO DE CIUDADANÍA QUE GARANTIZA ATENCIÓN Y CUIDADOS A LAS PERSONAS EN SITUACIÓN DE DEPENDENCIA EN TODO EL TERRITORIO NACIONAL, ES DECIR, A LAS PERSONAS QUE REQUIEREN APOYOS PARA REALIZAR LAS ACTIVIDADES BÁSICAS DE LA VIDA DIARIA, ALCANZAR UNA MAYOR AUTONOMÍA PERSONAL Y PODER EJERCER PLENAMENTE SUS DERECHOS DE CIUDADANÍA.

Para ello se ha creado el Sistema para la Autonomía y Atención a la Dependencia (SAAD), que ha sido implantado gradualmente, finalizando en 2015 con la incorporación de las personas beneficiarias valoradas en grado I de dependencia, con la colaboración y participación de todas las Administraciones Públicas y la garantía de un contenido mínimo común de derechos para toda la ciudadanía en cualquier parte del Estado.

Las prestaciones de atención a la dependencia podrán tener la naturaleza de servicios y de prestaciones económicas. Los primeros tienen carácter prioritario.

El catálogo de servicios y prestaciones económicas del SAAD comprende los servicios sociales de promoción de la autonomía personal y de la atención a la dependencia siguientes:

- Servicios:

- a) Prevención de las situaciones de dependencia y los de promoción de la autonomía personal.
- b) Tele-asistencia.
- c) Ayuda a domicilio.
- d) Centro de día y de noche.
- e) Atención residencial.

- Servicios prestados a través de prestaciones económicas:

- a) Prestaciones vinculadas al servicio de ayuda a domicilio, al servicio de centro de día, al servicio de centro de noche y al servicio de atención residencial.
- b) Prestación de asistencia personal.

- Prestación económica específica para cuidados en el entorno familiar y apoyo a cuidadores no profesionales.

### 1. CONCEPTOS BÁSICOS

#### ¿Qué se entiende por “autonomía” a efectos de la Ley?

Es la capacidad de controlar, afrontar y tomar, por propia iniciativa, decisiones personales acerca de cómo vivir de acuerdo con las normas y preferencias propias, así como desarrollar las actividades básicas de la vida diaria.

#### ¿Qué es “dependencia”?

Es el estado de carácter permanente en que se encuentran las personas que, por razones derivadas de la edad, la enfermedad o la discapacidad, y ligadas a la falta o a la pérdida de autonomía física, mental, intelectual o sensorial, precisan de la atención de otra u otras personas o ayudas importantes para realizar actividades básicas de la vida diaria o, en el caso de las personas con discapacidad intelectual o enfermedad mental, de otros apoyos para su autonomía personal.

### **¿Qué son las “actividades básicas de la vida diaria” (ABVD)?**

La Ley considera que son las tareas más elementales de la persona, que le permiten desenvolverse con un mínimo de autonomía e independencia, como son el cuidado personal, las actividades domésticas básicas, la movilidad esencial, reconocer personas y objetos, orientarse, o entender y ejecutar órdenes o tareas sencillas.

### **¿Qué son los “cuidados profesionales”?**

Los prestados por una institución pública o entidad, con y sin ánimo de lucro, o profesional autónomo entre cuyas finalidades se encuentre la prestación de servicios a personas en situación de dependencia, ya sean en su hogar o en un centro.

### **¿Quiénes tendrán derecho a la protección?**

Los/las españoles/as que cumplan los siguientes requisitos:

- Encontrarse en situación de dependencia en alguno de los grados establecidos. En este sentido se recogen determinadas peculiaridades para los menores de tres años.
- Residir en territorio español y haberlo hecho durante cinco años, de los cuales dos deberán ser inmediatamente anteriores a la fecha de presentación de la solicitud. Para los menores de cinco años el periodo de residencia se exigirá a quien ejerza su guarda y custodia.

Las personas que, reuniendo los requisitos anteriores, carezcan de la nacionalidad española se registrarán por lo establecido en la Ley Orgánica 4/2000, de 11 de enero, sobre derechos y libertades de los extranjeros en España y su integración social, en los tratados internacionales y en los convenios que se establezcan con el país de origen.

Para los menores que carezcan de la nacionalidad española se estará a lo dispuesto en las Leyes del Menor vigentes, tanto en el ámbito estatal como en el autonómico, así como en los tratados internacionales.

### **¿Qué se valora en la dependencia?**

Se valora la capacidad de la persona para llevar a cabo por sí misma las actividades básicas de la vida diaria, así como la necesidad de apoyo y supervisión para su realización por personas con discapacidad intelectual o con enfermedad mental.

La valoración se realiza en las personas que, por razones derivadas de la edad, la enfermedad o la discapacidad, y ligadas a la falta o a la pérdida de autonomía física, mental, intelectual o sensorial, precisan, con carácter permanente, de la atención de otra u otras personas o ayudas importantes para realizar dichas actividades o, en el caso de las personas con discapacidad intelectual o enfermedad mental, de otros apoyos para su autonomía personal.

### **¿Cómo se valora la situación de dependencia?**

La valoración de la situación de dependencia se efectúa mediante la aplicación de un baremo, aprobado por el Real Decreto 174/2011, de 11 de febrero, que determinará el grado de dependencia de la persona valorada. Existe una escala de valoración específica (EVE) para los menores de tres años.

Para el reconocimiento de la situación de dependencia será necesario presentar una solicitud en los organismos competentes de la Comunidad Autónoma donde tenga la residencia el solicitante, y la Comunidad Autónoma dictará una resolución de reconocimiento del grado de dependencia.

Una vez determinada la situación de dependencia, los servicios sociales correspondientes de la Comunidad Autónoma, establecen el programa individual de atención (PIA), en el que se determinan las modalidades de intervención más adecuadas a sus necesidades, con la participación, previa consulta y, en su caso, elección entre las alternativas propuestas por parte de la persona beneficiaria y, en su caso, de su familia o entidades tutelares que le representen. En el supuesto de la prestación económica por cuidados en el entorno familiar, al ser una prestación excepcional, le corresponde a la Administración competente la decisión de su reconocimiento, y siempre a propuesta de los servicios sociales. Algunas comunidades autónomas dictan sólo una resolución en la que quedan establecidos tanto el grado de dependencia como el servicio o prestación económica reconocida.

### **¿Cuáles son los grados de dependencia?**

La Ley clasifica la situación de dependencia en tres grados, en función de la autonomía de las personas y la intensidad y tipo de ayuda que se necesita de otra persona:

- Grado I: Dependencia moderada: cuando la persona necesita ayuda para realizar varias actividades básicas de la vida diaria, al menos una vez al día o tiene necesidades de apoyo intermitente o limitado para su autonomía personal.
- Grado II: Dependencia severa: cuando la persona necesita ayuda para realizar varias actividades básicas de la vida diaria dos o tres veces al día, pero no requiere el apoyo permanente de un cuidador o tiene necesidades de apoyo extenso para su autonomía personal.
- Grado III: Gran dependencia: cuando la persona necesita ayuda para realizar varias actividades básicas de la vida diaria varias veces al día y, por su pérdida total de autonomía física, mental, intelectual o sensorial, necesita el apoyo indispensable y continuo de otra persona o tiene necesidades de apoyo generalizado para su autonomía personal.

## **2. PROTECCIÓN ESPECÍFICA DE LAS PERSONAS CUIDADORAS NO PROFESIONALES EN EL ENTORNO FAMILIAR**

De manera excepcional, cuando la persona beneficiaria esté siendo atendida por su entorno familiar, y se reúnan una serie de condiciones, podrá reconocerse, por la Comunidad Autónoma, una prestación económica para cuidados en el entorno familiar.

En este sentido, debe entenderse como cuidados no profesionales: la atención prestada a personas en situación de dependencia en su domicilio, por personas de la familia o de su entorno, no vinculadas a un servicio de atención profesionalizada.

Podrán asumir la condición de cuidadores no profesionales de una persona en situación de dependencia, su cónyuge y sus parientes por consanguinidad, afinidad o adopción, hasta el tercer grado de parentesco, cuando convivan en el mismo domicilio de la persona en situación de dependencia, y esté siendo atendido por ellos y lo hayan hecho durante el período previo de un año a la fecha de presentación de la solicitud. Se entienden como situaciones asimiladas a la relación familiar, las parejas de hecho, tutores y personas designadas, administrativa o judicialmente, con funciones de acogimiento.

Cuando la persona en situación de dependencia reconocida, tenga su domicilio en un entorno caracterizado por insuficiencia de recursos públicos o privados acreditados, despoblación, o circunstancias geográficas o de otra naturaleza que impidan o dificulten otras modalidades de atención, incluida la atención mediante servicios a través de la prestación vinculada, la Administración competente podrá excepcionalmente permitir la existencia de cuidados no profesionales por parte de una persona de su entorno que, aun no teniendo el grado de parentesco señalado en el apartado anterior, resida en el municipio de la persona en situación de dependencia o en uno vecino, y lo haya hecho durante el período de un año previo a la fecha de presentación de la solicitud.

Cuando la persona tuviera reconocida la situación de dependencia en grado III o II será necesaria la convivencia con la persona de su entorno, dada la necesidad de atención permanente y apoyo indispensable y continuo que se requiere. Cuando la persona tuviera reconocida la situación de dependencia en grado I, el entorno habrá de tener además la consideración de rural y no será necesaria la convivencia en el domicilio de la persona en situación de dependencia.

### **¿Qué condiciones prevé la Ley para esta prestación?**

Deben reunirse las condiciones adecuadas de convivencia y habitabilidad de la vivienda, y que se haya establecido en su programa individual de atención este tipo de cuidados a propuesta de los servicios sociales correspondientes.

Además, se establecen las siguientes condiciones de acceso a la prestación económica para cuidados en el entorno familiar y los requisitos de los cuidadores no profesionales de las personas en situación de dependencia:



a) Que la persona beneficiaria esté siendo atendida mediante cuidados en el entorno familiar, con carácter previo a la solicitud de reconocimiento de la situación de dependencia y no sea posible el reconocimiento de un servicio debido a la inexistencia de recursos públicos o privados acreditados.

b) Que la persona cuidadora cuente con la capacidad física, mental e intelectual suficiente para desarrollar adecuadamente por sí misma las funciones de atención y cuidado, así como que no tenga reconocida la situación de dependencia.

c) Que la persona cuidadora asuma formalmente los compromisos necesarios para la atención y cuidado de la persona en situación de dependencia.

d) Que la persona cuidadora realice las acciones formativas que se le propongan, siempre que sean compatibles con el cuidado de las personas en situación de dependencia.

e) Que la persona cuidadora facilite el acceso de los servicios sociales a la vivienda de la persona en situación de dependencia, con el fin de comprobar el cumplimiento de los requisitos o variación de las circunstancias, previo consentimiento de la persona beneficiaria.

### **¿Cuál es el contenido de la prestación?**

Se trata de una prestación con una doble vertiente, en relación con su contenido.

Por una parte, la persona en situación de dependencia recibe una prestación económica destinada a compensar los gastos derivados de los cuidados en el entorno familiar que recibe, cuyo importe depende del grado de dependencia reconocido y su capacidad económica. Así, la prestación puede oscilar entre 153 €/mes y 387,64 €/mes (Disposición adicional segunda del Real Decreto 1051/2013, de 27 de diciembre).

A través de la Ley 11/2020, de 30 de diciembre, de Presupuestos Generales del Estado para 2021, en concreto en su disposición adicional centésima vigésima novena, se procede a la actualización de las cuantías del nivel mínimo de protección garantizado por la Administración General del Estado para cada persona beneficiaria del SAAD, de grado III, Gran Dependencia (235,00 €/mes); Grado II, Dependencia Severa (94,00 €/mes); y grado I, Dependencia Moderada (60,00 €/mes).

Y en relación con la persona cuidadora no profesional, debe ajustarse a las normas sobre afiliación, alta y cotización en la Seguridad Social aplicables a estos casos. Así, el Real Decreto 615/2017, de 11 de mayo, prevé la suscripción de un Convenio especial por parte de la persona cuidadora no profesional con la Tesorería General de la Seguridad Social. Por su parte, el Real Decreto-Ley 6/2019, de 1 de marzo, establece que, a partir de 1 de abril de 2019, las cuotas a la Seguridad Social y por Formación Profesional establecidas cada año serán abonadas conjunta y directamente por el Instituto de Mayores y Servicios Sociales (IMSERSO) a la Tesorería General de la Seguridad Social.

Se promoverán además acciones de apoyo a los cuidadores no profesionales que incorporarán programas de formación, información y medidas para atender los periodos de descanso.

## **3. PRESTACIÓN ECONÓMICA DE ASISTENCIA PERSONAL**

La prestación económica de asistencia personal tiene como finalidad la promoción de la autonomía de las personas en situación de dependencia, en cualquiera de sus grados.

Su objetivo es contribuir a la contratación de una asistencia personal, durante un número de horas, que facilite a la persona beneficiaria el acceso a la educación y al trabajo, así como una vida más autónoma en el ejercicio de las actividades básicas de la vida diaria.

### **¿Cuál es el contenido de la prestación?**

Se trata de una prestación económica cuyo importe depende del grado de dependencia reconocido y de la capacidad económica de la persona beneficiaria. Así, la prestación puede oscilar entre 300 €/mes y 715,07 €/mes (Disposición adicional segunda del Real Decreto 1051/2013, de 27 de diciembre).

A través de la Ley 11/2020, de 30 de diciembre, de Presupuestos Generales del Estado para 2021, en concreto en su disposición adicional centésima vigésima novena, se procede a la actualización de las cuantías del nivel mínimo de protección garantizado por la Administración General del Estado para cada

persona beneficiaria del SAAD, de grado III, Gran Dependencia (235,00 €/mes); Grado II, Dependencia Severa (94,00 €/mes); y grado I, Dependencia Moderada (60,00 €/mes).

#### **4. OFICINA DE ATENCIÓN A LA DISCAPACIDAD (OADIS)**

La Oficina de Atención a la Discapacidad, en adelante OADIS, es un órgano consultivo del Consejo Nacional de la Discapacidad adscrita a la Dirección General de Derechos de las Personas con Discapacidad del Ministerio de Derechos Sociales y Agenda 2030. El artículo 56 del Real Decreto Legislativo 1/2013, de 29 de noviembre, por el que se aprueba el Texto Refundido de la Ley General de derechos de las personas con discapacidad y de su inclusión social, establece que la OADIS es el órgano del Consejo Nacional de la Discapacidad, de carácter permanente y especializado, encargado de promover la igualdad de oportunidades, no discriminación y accesibilidad universal de las personas con discapacidad.

Con la OADIS colaborarán las organizaciones, entidades y asociaciones de utilidad pública más representativas de las personas con discapacidad y sus familias.

##### **¿Qué servicios ofrece?**

- Estudia y analiza las consultas y las quejas presentadas por las personas con discapacidad y/o sus familias que se consideren perjudicadas por un tratamiento discriminatorio por razón de discapacidad.
- Presta información y asesoramiento, en materia de no discriminación, igualdad de oportunidades y accesibilidad a las personas con discapacidad y sus familias. También a las personas jurídicas y a las organizaciones representativas de las personas con discapacidad, para que puedan hacer valer sus derechos.
- Propone diversas medidas al Consejo Nacional de la Discapacidad para que se prevengan situaciones de discriminación y se mejore la calidad de vida de las personas con discapacidad.
- El artículo 100, Actuaciones previas, del citado RD 1/2013 dice que, con carácter previo a la instrucción y como actuaciones previas a la incoación del correspondiente expediente sancionador, el órgano competente para iniciar el procedimiento deberá recabar informe acerca del contenido de la denuncia, orden o petición, de los siguientes órganos:
  - a) Órganos competentes de las comunidades autónomas en cuyo territorio se hubieran producido las conductas o hechos que pudieran constituir infracción.
  - b) La Oficina de Atención a la Discapacidad.

##### **¿Cuáles son las materias que pueden ser objeto de consulta, queja o denuncia?**

Los ámbitos de actuación son:

- Telecomunicaciones y sociedad de la información.
- Espacios públicos urbanizados, infraestructuras y edificación.
- Transportes.
- Bienes y servicios a disposición del público.
- Relaciones con las Administraciones Públicas.
- Administración de Justicia.
- Patrimonio Cultural, de conformidad con lo previsto en el patrimonio histórico.

##### **¿Quiénes pueden acudir a la OADIS?**

- Cualquier persona con discapacidad y sus familias o los movimientos asociativos de las personas con discapacidad, siempre que invoquen que han sido objeto de discriminación por razón de su discapacidad.

- Organizaciones representativas de las personas con discapacidad y sus familias (asociaciones, corporaciones o fundaciones) cuyos fines sean la defensa de los derechos e intereses legítimos de las personas con discapacidad.
- Personas físicas o jurídicas responsables del cumplimiento de las obligaciones recogidas en la normativa vigente.

#### **¿Cómo se ofrece el servicio?**

- Telefónico, se atenderán las llamadas en horario de 9 a 14 horas, de lunes a viernes ambos días incluidos.

Teléfonos: 91 745 24 44 / 91 745 24 60

- A través:

Correo electrónico: [oadis@oadis.es](mailto:oadis@oadis.es)

Fax: 91 209 03 59

Página web: <https://oadis.vpsocial.gob.es/>

Se puede presentar la consulta y la queja con certificado digital a través de la página web.

- Presencial, concertando una cita, a través de teléfono o del correo electrónico, cuando considere que es necesario.

## **IX. AYUDAS EN CASO DE IMPAGO DE PENSIONES DE ALIMENTOS EN SITUACIONES DE SEPARACIÓN O DIVORCIO**

EN NUESTRA SOCIEDAD ACTUAL SE HA DETECTADO UN PROBLEMA SOCIAL DERIVADO DE LOS INCUMPLIMIENTOS DEL **PAGO DE ALIMENTOS ESTABLECIDOS** A FAVOR DE LOS HIJOS MENORES DE EDAD EN LOS SUPUESTOS DE SEPARACIÓN, DIVORCIO Y OTROS PROCESOS DE DERECHO DE FAMILIA. EL RESULTADO DE ESTOS INCUMPLIMIENTOS ES QUE SE PRODUCEN NUMEROSAS SITUACIONES DE PRECARIEDAD PARA LOS HIJOS MENORES Y, CON ELLO, PARA LA UNIDAD FAMILIAR EN QUE SE INTEGRAN.

Los poderes públicos deben dar cobertura y solución a estas situaciones de desatención de los hijos e hijas menores, proporcionando una garantía para la protección económica de las familias que se encuentren en estas circunstancias.

A continuación, vamos a ver más detalladamente los anticipos del Fondo de Garantía del Pago de Alimentos.

### **¿Qué es el Fondo de Garantía del Pago de Alimentos?**

Es un fondo público gestionado por la Dirección General de Ordenación de la Seguridad Social del Ministerio de Inclusión, Seguridad Social y Migraciones. Su regulación se encuentra en el Real Decreto 1618/2007, de 7 de diciembre (BOE de 14 de diciembre de 2007).

La finalidad del Fondo es garantizar a los menores de edad y a los mayores con discapacidad, el pago de los alimentos (pensiones alimenticias), reconocidos en resolución judicial o convenio judicialmente aprobado (en supuestos de separación legal, divorcio, declaración de nulidad, procesos de filiación o alimentos), cuando los mismos resulten impagados por la persona obligada a satisfacerlos.

### **¿Qué es el anticipo del Fondo de Garantía del Pago de Alimentos?**

Es la prestación económica que el Fondo reconoce al titular de los alimentos impagados, adelantándole la pensión alimenticia adeudada (en todo o en parte) por el obligado al pago.

### **¿Cuáles son las pensiones alimenticias que pueden ser objeto de anticipo?**

Las reconocidas, mediante resolución judicial o convenio judicialmente aprobado, por un Tribunal español cuando no sean abonadas por el obligado al pago.

Es imprescindible que se haya pedido la ejecución de la resolución judicial que reconoce el derecho a la pensión alimenticia, y que dicha ejecución resulte infructuosa, es decir, que no se haya podido cobrar la deuda.

### **¿Quiénes pueden ser beneficiarios de los anticipos del Fondo?**

Los españoles, y nacionales de Estados miembros de la Unión Europea residentes en España, menores de edad (o mayores con un grado de discapacidad superior al 65%) que sean titulares de una pensión alimenticia impagada, y formen parte de una unidad familiar cuyos ingresos, en cómputo anual y por todos los conceptos, no superen cierto límite.

Los nacionales de otros Estados pueden ser beneficiarios, cumpliendo las mismas condiciones, si residen legalmente en España y el Estado de su nacionalidad reconoce anticipos análogos a los españoles en su territorio.

### ¿Qué requisitos económicos hay que cumplir para tener derecho al anticipo?

La unidad familiar en la que se integre el/la menor no puede superar un cierto límite de ingresos anuales, que depende del número de hijos con derecho a alimentos que forman parte de esa unidad familiar y se establece en relación con el Indicador Público de Renta de Efectos Múltiples (IPREM) vigente en el momento de la solicitud de anticipo, con arreglo a la siguiente escala:

---

<b>1 hijo</b>	1,5 x IPREM (10.168,20 € anuales en 2021)
<b>2 hijos</b>	1,75 x IPREM (11.862,90 € anuales en 2021)
<b>3 hijos</b>	2 x IPREM (13.557,60 € anuales en 2021)
<b>4 hijos</b>	2,25 x IPREM (15.252,30 € anuales en 2021)

y así sucesivamente.

---

Para el cómputo de ingresos se tienen en consideración los rendimientos de trabajo de los miembros de la unidad familiar, así como los que provengan del capital, actividades económicas y el saldo de las ganancias y pérdidas patrimoniales.

Su acreditación se efectúa por declaración de la persona solicitante, de los ingresos que disponga o prevea que vaya a disponer en el año natural en el que solicita el anticipo (importes íntegros), sin perjuicio de las comprobaciones que se realicen por la Dirección General de Ordenación de la Seguridad Social.

### ¿Cuál es la cuantía del anticipo y el plazo máximo de percepción?

La cuantía del anticipo por cada beneficiario es de 100 € mensuales, salvo que la resolución judicial fije los alimentos por un importe menor, en cuyo caso se abonará este último.

El anticipo se abona por un período máximo de 18 meses y lo percibe la madre, el padre o la persona que ostente la guarda y custodia de la persona beneficiaria.

### ¿Cuáles son los efectos económicos del anticipo?

Son desde el primer día del mes siguiente a la solicitud.

### ¿Es incompatible la percepción del anticipo con otras prestaciones?

Sí, es incompatible con la percepción de otras prestaciones o ayudas que tengan la misma naturaleza y finalidad que se reconozcan por las distintas Administraciones Públicas. El perceptor debe optar por una de ellas.

### ¿Cómo se solicita?

El titular de la guarda y custodia del menor debe cumplimentar la solicitud de anticipo del Fondo de Garantía del Pago de Alimentos, que le pueden facilitar en:

- El Servicio de Atención al Ciudadano de la Dirección General de Ordenación de la Seguridad Social (Avd. General Perón 38, Edificio Master's II, 28020 MADRID).
- Las Unidades de Clases Pasivas de las Delegaciones de Economía y Hacienda.

La solicitud puede presentarse en las citadas oficinas, así como en cualquiera de los registros públicos a los que se refiere el artículo 16 de la Ley 39/2015, de 1 de octubre, del Procedimiento Administrativo Común de las Administraciones Públicas.

La solicitud también puede encontrarla en el apartado “Solicitudes”, que se halla dentro de la opción “Solicitudes y Procedimientos”, del Portal de Clases Pasivas: <https://www.portalclasespasivas.gob.es>

Asimismo se puede proceder a la presentación de la solicitud a través de la sede electrónica de Clases Pasivas: <https://clasespasivas.gob.es>

### **¿Qué documentación debe acompañar a la solicitud?**

- En todas las solicitudes:
  - El testimonio del convenio judicialmente aprobado o de la resolución judicial que reconozca el derecho a los alimentos. Por testimonio se entiende la copia fehaciente de dicha resolución, expedida por el juzgado competente.
  - El testimonio que justifique que se ha instado la ejecución de la resolución que reconoció los alimentos.
  - Certificación expedida por el Letrado de la Administración de Justicia que acredite el resultado infructuoso de la ejecución. Este documento no se precisa si se tramita el procedimiento de urgencia.
  - Libro de familia o certificación de nacimiento de los beneficiarios.
- En caso de menores extranjeros se precisa la justificación de la residencia legal (para no comunitarios) o la certificación de la inscripción en el Registro Central de Extranjeros (para menores nacionales de Estados de la Unión Europea).
- Beneficiarios mayores con discapacidad: Resolución o certificación de la discapacidad emitida por el IMSERSO u órgano competente de la Comunidad Autónoma.
- Si el solicitante no es el/el padre/madre del beneficiario de los alimentos, documento justificativo de la guarda y custodia.

### **¿Cuándo se tramita el procedimiento de urgencia?**

Cuando concurre alguna de las dos situaciones siguientes:

- Los recursos de la unidad familiar no superan el límite económico antes indicado, minorando el coeficiente en 0,5 puntos (Así: si se integra un solo menor el límite es 1 vez el IPREM; si se integran 2 menores 1,25 veces el IPREM, etc.).
- La persona que ostenta la guarda y custodia del menor es víctima de violencia de género, en los términos previstos en la Ley Orgánica 1/2004, de 28 de diciembre, de Medidas de Protección Integral contra la Violencia de Género. Esta condición se acredita mediante sentencia condenatoria o resolución judicial que acuerde como medida cautelar para la protección de la víctima la prohibición de aproximación o prisión provisional del inculcado, así como en la forma prevista en el artículo 23 de la citada Ley Orgánica.

En el procedimiento de urgencia no se precisa la certificación del Letrado de la Administración de Justicia sobre el resultado infructuoso de la ejecución, siendo suficiente la declaración del solicitante sobre no haberse obtenido el pago de alimentos una vez transcurridos dos meses desde que se instó la ejecución de la resolución judicial.

### **¿Cuál es el plazo máximo para resolver la solicitud de anticipo?**

- 3 meses en el procedimiento ordinario.
- 2 meses en el procedimiento de urgencia.

### **¿Qué obligaciones tiene el/la perceptor/a?**

Comunicar cualquier variación en la composición y situación económica de la unidad familiar, así como cuantas circunstancias puedan tener incidencia en la conservación y cuantía del anticipo, en el plazo máximo de 30 días desde la fecha en que se produzcan. Además, deben someterse a las actuaciones de comprobación que procedan para verificar las condiciones de reconocimiento del anticipo.

### **¿Cuándo se extingue el anticipo?**

- Al cumplir el beneficiario 18 años de edad.
- Percepción de 18 mensualidades.
- Resolución judicial que así lo determine.
- Cumplimiento forzoso o voluntario del obligado al pago.
- Fallecimiento del obligado al pago o de la persona beneficiaria.
- Superación del límite de recursos económicos por alteración de los ingresos de la unidad familiar.

### **¿Qué consecuencia tiene el abono del anticipo?**

El Estado, al abonar los anticipos, se subroga en los derechos que corresponden al beneficiario frente al obligado al pago de los alimentos, reclamando al deudor el importe total de las cantidades que satisfaga el Fondo.

Esta subrogación transforma la naturaleza de la obligación, que pasa a ser de naturaleza pública, y su cobranza por el Estado se efectuará en la forma prevista en la Ley General Presupuestaria. Por ello, se informará al obligado de la existencia de resolución que reconozca el anticipo y, posteriormente, se practicará y notificará liquidación de las cantidades que adeuda al Estado, que deberá ingresar en el Tesoro Público y, en su defecto, serán exigidas por la Agencia Estatal de Administración Tributaria en periodo ejecutivo, mediante el procedimiento administrativo de apremio.

La resolución que reconoce el anticipo se comunica también al Juzgado o Tribunal que estuviere ejecutando la resolución judicial.

## X. SERVICIOS PARA CUIDADO DE NIÑOS/AS MENORES DE 3 AÑOS

SON SERVICIOS QUE SE PONEN EN MARCHA DESDE LAS DISTINTAS COMUNIDADES AUTÓNOMAS Y CORPORACIONES LOCALES CON EL OBJETIVO DE HACER POSIBLE QUE LOS NIÑOS Y NIÑAS MENORES DE TRES AÑOS PUEDAN ACCEDER A UNA **ATENCIÓN SOCIOEDUCATIVA DE CALIDAD**, ASÍ COMO FAVORECER QUE LAS FAMILIAS PUEDAN HACER COMPATIBLE SU TRABAJO CON LAS RESPONSABILIDADES Y TAREAS FAMILIARES.

Hay distintos tipos de servicios para el cuidado de los niños y niñas menores de 3 años, que tienen una implantación desigual en las distintas Comunidades Autónomas:

- Escuelas infantiles.
- Casas de niños.
- Ludotecas.
- Servicios Educativos de ámbito rural.
- Centros de Encuentro para niños y mayores.
- Servicios de apoyo directo a las familias.

### **Escuelas Infantiles**

Es el servicio socioeducativo más extendido en las distintas comunidades autónomas y a él acuden los niños y niñas menores de 3 años de lunes a viernes durante un horario prolongado que facilita conciliar la vida familiar con el trabajo.

### **Casas de niños**

Este servicio es un complemento al cuidado de la familia y a él acuden los niños y niñas de lunes a viernes en un horario más reducido que el de las escuelas infantiles. Se mantienen reuniones con las familias cada cierto tiempo para orientarlas sobre los problemas cotidianos en la educación y en la crianza de los niños y las niñas.

### **Ludotecas**

Este servicio está destinado a los momentos de tiempo libre y pone a disposición de los niños y niñas y sus familias una serie de juegos o juguetes, bien para utilizarlos dentro del mismo equipamiento o bien para llevarlos en préstamo a su domicilio.

### **Servicios de apoyo educativo en el ámbito rural**

Es un tipo de servicio educativo existente en algunas zonas rurales cuya población está muy dispersa por el territorio de la Comunidad Autónoma. En este tipo de servicio los profesionales son los que se acercan al entorno donde viven las familias, allí será donde les vayan orientando sistemática y periódicamente en las cuestiones que surjan sobre la educación de sus hijos e irán apoyando en todo aquello que sirva para ir preparando al niño al momento en que se tenga que incorporar a los centros de educación infantil.

### **Centros de encuentro para niños y mayores**

En este tipo de servicio se quiere favorecer que las familias y los niños tengan espacios de juego, encuentro y relación, de forma que se puedan prevenir situaciones de riesgo, y se pueda ayudar a resolver los problemas cotidianos en la educación y en la crianza de los niños y las niñas.



### **Servicios de apoyo directo a las familias**

Se trata de servicios o programas, como las Escuelas de Padres y Madres, que ofrecen una gran variedad de actividades, normalmente grupales, que tienen como finalidad la información, la orientación y el acceso a los más diversos recursos para madres y padres de menores de 3 años.

Servicios de atención a la primera infancia, a través de encuentros familia-profesionales con el fin de potenciar las habilidades de las niñas y niños y el rol de educadores en los progenitores.

También existen servicios para la detección de necesidades socioeducativas y posterior intervención en familias con menores en situación de riesgo social o inmigrantes y, en algunas comunidades, servicio de atención domiciliaria para familias con menores de 3 años.

Para informarse sobre escuelas infantiles y el resto de servicios disponibles para la atención a menores de 3 años, se ha de ir al Centro de Servicios Sociales de la localidad donde se está empadronado, a la oficina de información que la Comunidad Autónoma tenga para asuntos relacionados con la infancia y la familia, o a los Departamentos de Educación.

## **DIRECCIONES COMUNIDADES AUTÓNOMAS ESCUELAS INFANTILES**

### **ANDALUCÍA**

#### **Dirección General de Planificación y Centros**

C/ Juan Antonio de Vizarrón s/n. Edificio Torre Triana. Isla de la Cartuja  
41071 Sevilla  
Tel. 955 064 528 - 900 848 000  
e-mail: [dgplanificacion.ced@juntadeandalucia.es](mailto:dgplanificacion.ced@juntadeandalucia.es)  
<http://www.juntadeandalucia.es/educacion/portals/web/escolarización/0-a-3-anos>

### **ARAGÓN**

#### **Departamento de Educación, Cultura y Deporte**

Parque Empresarial Dinamiza  
(Recinto Expo) Avenida de Ranillas, 5D  
50018 Zaragoza  
(Centralita) Tel. 976 714 000  
[http://www.educaragon.org/guiaeducativa/guia\\_educativa.asp](http://www.educaragon.org/guiaeducativa/guia_educativa.asp)

### **ASTURIAS**

#### **Dirección General de Planificación e Infraestructuras Educativas**

Servicio de Planificación (Departamento de Escuelas Infantiles 0-3)  
Plaza de España nº 5 - 3ª planta  
33007 Oviedo  
Teléfono: 985 105 500  
e-mail: [gd.personaldocente@asturias.org](mailto:gd.personaldocente@asturias.org)  
<http://www.educastur.es/centros/escolarizacion>

### **BALEARES**

#### **Direcció General de Planificació, Ordenació i Centres**

07009 Palma de Mallorca  
Tel. 971 177 7768  
e-mail: [weib@educacio.caib.es](mailto:weib@educacio.caib.es)  
<http://www.caib.es/govern/organigrama/area.do?coduo=577>

<b>CANARIAS</b>	<b>Dirección General de Ordenación, Innovación y Promoción Educativa</b> <b>Servicio de Ordenación Educativa</b> Sede Gran Canaria: Calle Granadera Canaria, 2. 1.ª planta Edif. Granadera Canaria 35071 Las Palmas de Gran Canaria Tel: 928 455 472 Sede Tenerife: Avenida Buenos Aires, 3-5, 4ª planta. Edificio Tres de Mayo 38071 Santa Cruz de Tenerife Tel: 922 423 791 <a href="http://www.gobiernodecanarias.org/educacion/web/infantil/centros-educacion-infantil/">http://www.gobiernodecanarias.org/educacion/web/infantil/centros-educacion-infantil/</a>
<b>CANTABRIA</b>	<b>Dirección General de Innovación y Centros Educativos</b> C/ Vargas, 53-5ª planta 39010 Santander (Cantabria) Tel. 942 208 081 e-mail: <a href="mailto:informacion@educantabria.es">informacion@educantabria.es</a> <a href="http://www.educantabria.es/">http://www.educantabria.es/</a>
<b>CASTILLA-LA MANCHA</b>	<b>Dirección General de Inclusión Educativa y Programas</b> Bulevar Río Alberche, s/n 45071 Toledo Tel: 925 28 69 36 <a href="http://www.educa.jccm.es/en/admision/admision-escuelas-infantiles-titularidad-autonomica-0-1-2-a">http://www.educa.jccm.es/en/admision/admision-escuelas-infantiles-titularidad-autonomica-0-1-2-a</a>
<b>CASTILLA Y LEÓN</b>	<b>Dirección General de Familia y Políticas Sociales</b> C/ Francisco Suárez, 2 47006 Valladolid Tel. 983 410 926 / 983 412 600 e-mail: <a href="mailto:dgfamiliaaps@jcy.l.es">dgfamiliaaps@jcy.l.es</a> <a href="http://www.familia.jcy.l.es/web/jcy.l/Familia/es/Plantilla100/1142233167709/">http://www.familia.jcy.l.es/web/jcy.l/Familia/es/Plantilla100/1142233167709/</a>
<b>CATALUÑA</b>	<b>Dirección General de Educación Infantil y Primaria</b> <b>Departament d'Ensenyament</b> Vía Augusta, 202-226 08021 Barcelona Tel. 93 400 69 00 <a href="http://ensenyament.gencat.cat/ca/inici/">http://ensenyament.gencat.cat/ca/inici/</a>
<b>CEUTA</b>	<b>Consejería de Educación y Cultura</b> C/ Echegaray, s/n 51001 Ceuta Tel. 956 516 640 e-mail: <a href="mailto:becas.@ceuta.mecd.es">becas.@ceuta.mecd.es</a> <a href="http://www.educacionyfp.gob.es/va/contenidos/ba/ceuta-melilla/ceuta/portada.html">http://www.educacionyfp.gob.es/va/contenidos/ba/ceuta-melilla/ceuta/portada.html</a>
<b>EXTREMADURA</b>	<b>Consejería de Educación y Empleo</b> Avda. Valhondo, s/n Edif. III Milenio-Modulo 5 -4 pta. 06800 Mérida (Badajoz) Tel. 924 007 500 e-mail: <a href="mailto:dp.dpba@ect.juntaex.es">dp.dpba@ect.juntaex.es</a> <a href="http://www.educarex.es/">http://www.educarex.es/</a>

<b>GALICIA</b>	<b>Agencia Gallega de Servicios Sociales</b> <b>Consorcio Gallego de Servicios de Igualdad y Bienestar</b> Rúa San Lázaro, s/n 3º - Edificio Admvo. San Lázaro 15781 Santiago de Compostela (A Coruña) Tel. 981 185 755 / 982 294 354 / 988 386 595 <a href="http://www.igualdadebenestar.org">www.igualdadebenestar.org</a>
<b>LA RIOJA</b>	<b>Consejería de Educación, Cultura, Deporte y Juventud.</b> Calle Marqués de Murrieta, número 76 (ala este) 26071 Logroño Tel. 941 291 660 Educación Infantil. Ext.: 35324 <a href="https://www.larioja.org/educacion/es">https://www.larioja.org/educacion/es</a>
<b>MADRID</b>	<b>Consejería de Educación y Juventud</b> C/ Alcalá, 30-32 28014 Madrid Tel. 012 e-mail: <a href="mailto:dginfantilprimariaysecundaria@madrid.org">dginfantilprimariaysecundaria@madrid.org</a> <a href="https://www.comunidad.madrid/servicios/educacion/">https://www.comunidad.madrid/servicios/educacion/</a>
<b>MELILLA</b>	<b>Consejería de Educación, Juventud y Deportes</b> C/ Cervantes, 6 52001 Melilla Tel. 952 690 701 <a href="http://www.melilla.es">www.melilla.es</a>
<b>REGIÓN DE MURCIA</b>	<b>Consejería de Educación y Cultura</b> <b>Dirección General de Centros Educativos</b> Avda. de la Fama, 15 30006 Murcia Tel. 968 279 611 e-mail: <a href="mailto:educacion-informacion@carm.es">educacion-informacion@carm.es</a> <a href="http://www.carm.es">http://www.carm.es</a>
<b>NAVARRA</b>	<b>Departamento de Educación</b> C/ Santo Domingo, 8 31001 Pamplona Tel. 848 423 301 <a href="https://www.educacion.navarra.es/web/dpto/primer-ciclo-de-educacion-infantil">https://www.educacion.navarra.es/web/dpto/primer-ciclo-de-educacion-infantil</a>
<b>PAÍS VASCO</b>	<b>Departamento de Educación</b> Ramiro de Maeztu, 10 bajo 01008 Vitoria-Gasteiz (Álava) Tel. 012 / 945 018 000 <a href="http://www.euskadi.eus/gobiernovasco/departamento-educacion/">http://www.euskadi.eus/gobiernovasco/departamento-educacion/</a>
<b>COMUNIDAD VALENCIANA</b>	<b>Consejería de Educación, Cultura y Deporte</b> <b>Dirección General de Centros y Personal Docente</b> Avda. Campanar, 32 46015 Valencia Tel. 961 970 520/961 271 361 e-mail: <a href="mailto:dgcentros@gva.es">dgcentros@gva.es</a> <a href="http://www.ceice.gva.es/va/web/educacion">http://www.ceice.gva.es/va/web/educacion</a>

## XI. APOYO A PADRES, MADRES Y PERSONAS CON RESPONSABILIDADES PARENTALES (PARENTALIDAD POSITIVA)

LOS MODELOS Y LOS ESTILOS DE VIDA FAMILIAR CAMBIAN CON EL TIEMPO, EVOLUCIONANDO HACIA FORMAS MÁS DEMOCRÁTICAS. EN LOS ÚLTIMOS AÑOS EL ENFOQUE DE LA “**PARENTALIDAD POSITIVA**” AYUDA A PADRES, MADRES Y A AQUELLAS PERSONAS QUE TIENEN UNA RESPONSABILIDAD EDUCATIVA, A PROMOVER RELACIONES POSITIVAS EN LA FAMILIA, PARA GARANTIZAR LOS DERECHOS DE NIÑOS, NIÑAS Y ADOLESCENTES Y FAVORECER SU PLENO DESARROLLO, QUE INCLUYE EL ESTABLECIMIENTO DE LÍMITES.

El enfoque de la parentalidad positiva, relacionado directamente con la [Recomendación 19 \(2006\) del Consejo de Europa](#), se refiere «al comportamiento de los padres fundamentado en el interés superior del niño, que cuida, desarrolla sus capacidades, no es violento y ofrece reconocimiento y orientación que incluyen el establecimiento de límites que permitan el pleno desarrollo del niño».

En concreto, la parentalidad positiva plantea la necesidad de ejercer un control parental basado en el afecto, el apoyo, la comunicación, la estimulación y la estructuración en rutinas, en el establecimiento de límites, normas y consecuencias, así como en el acompañamiento y la implicación en la vida cotidiana de los hijos e hijas.

Tal como se define en el documento [Parentalidad positiva y políticas locales de apoyo a las familias](#), el ejercicio de una parentalidad positiva y responsable se basa en una serie de **principios** que las investigaciones han demostrado que fomentan el bienestar físico y emocional de la infancia. Estos principios son:

- **Vínculos afectivos cálidos**, protectores y estables para que los menores se sientan aceptados y queridos.
- **Entorno estructurado**, que proporciona modelo, guía y supervisión para que los menores aprendan las normas y valores. Ello supone el establecimiento de rutinas y hábitos para la organización de las actividades cotidianas donde se llevan a cabo estos aprendizajes.
- **Estimulación y apoyo** al aprendizaje cotidiano y escolar para el fomento de la motivación y de sus capacidades. Ello supone la observación de las características y habilidades de los hijos e hijas, estimulación y apoyo en sus aprendizajes, así como el tener en cuenta sus avances y sus logros.
- **Reconocimiento** del valor de los hijos e hijas, mostrar interés por su mundo, validar sus experiencias, implicarse en sus preocupaciones, responder a sus necesidades.
- **Capacitación** de los hijos e hijas, potenciando su percepción de que son agentes activos, competentes y capaces de cambiar las cosas e influir sobre los demás. Para ello se recomienda crear en la familia espacios de escucha, interpretación y reflexión de los mensajes de la escuela, los iguales, la comunidad, el mundo del ocio y los medios de comunicación.
- **Educación sin violencia**, excluyendo toda forma de castigo físico o psicológico degradante, por considerar que el castigo corporal constituye una violación del derecho del menor al respeto de su integridad física y de su dignidad humana, impulsa a la imitación de modelos inadecuados de relación interpersonal y los hace vulnerables ante una relación de dominación impuesta por la fuerza.

Puede consultarse aquí un Tríptico del Consejo de Europa sobre Parentalidad Positiva (en español)  
<http://www.mscbs.gob.es/ssi/familiasInfancia/ayudas/docs2013-14/TripticoParentalidadPositiva.pdf>

La plataforma **Familias en positivo**, creada por el Ministerio de Sanidad, Consumo y Bienestar Social, en colaboración con la Federación Española de Municipios y Provincias (FEMP), tiene entre sus fines ayudar a las familias en el ejercicio positivo de la parentalidad.

[www.familiasenpositivo.es](http://www.familiasenpositivo.es)

La plataforma ofrece un espacio donde las familias pueden encontrar información, orientación, motivos de reflexión y, sobre todo, un mensaje en positivo que les acompañe en su día a día. Incluye una serie de enlaces con contenidos generales sobre parentalidad positiva, las relaciones entre familia y escuela, así como contenidos específicos y orientaciones prácticas.

<http://familiasenpositivo.org/documentacion/recursos-socioeducativos>

## XII. BECAS Y AYUDAS AL ESTUDIO DEL MINISTERIO DE EDUCACIÓN Y FORMACIÓN PROFESIONAL

EL MINISTERIO DE EDUCACIÓN Y FORMACIÓN PROFESIONAL REALIZA ANUALMENTE VARIAS CONVOCATORIAS DE **BECAS Y AYUDAS AL ESTUDIO** PARA INICIAR O PROSEGUIR ENSEÑANZAS CONDUCENTES A LA OBTENCIÓN DE UN TÍTULO O CERTIFICADO DE CARÁCTER OFICIAL CON VALIDEZ EN TODO EL TERRITORIO NACIONAL.

### ¿A qué enseñanzas se dirigen las becas y ayudas al estudio?

Las becas de carácter general convocadas por el Ministerio de Educación y Formación Profesional se dirigen al alumnado que curse alguno de los estudios siguientes con validez en todo el territorio nacional:

- Enseñanzas postobligatorias y superiores no universitarias del sistema educativo español
  - Primero y segundo de Bachillerato.
  - Formación Profesional de grado medio y de grado superior, incluidos los estudios de formación profesional realizados en los centros docentes militares.
  - Enseñanzas artísticas profesionales y artísticas superiores.
  - Enseñanzas deportivas.
  - Estudios de idiomas realizados en escuelas oficiales de titularidad de las administraciones educativas.
  - Otros estudios superiores.
  - Cursos de acceso y cursos de preparación para las pruebas de acceso a la Formación Profesional y cursos de formación específicos para el acceso a los Ciclos Formativos de Grado Medio y de Grado Superior impartidos por centros públicos y en centros privados concertados que tengan autorizadas enseñanzas de Formación Profesional.
  - Formación Profesional Básica
- Enseñanzas postobligatorias y superiores universitarias del sistema educativo español
  - Enseñanzas universitarias adaptadas al Espacio Europeo de Educación Superior conducentes a títulos oficiales de Grado y de Master.
  - Curso de preparación para acceso a la universidad de mayores de 25 años impartidos por universidades públicas.
  - Complementos de formación para acceso y obtención del título de Master y créditos complementarios para la obtención del título de Grado.

### ¿Qué tipo de ayudas se conceden?

Si bien las modalidades de ayuda pueden modificarse en las distintas convocatorias que se van publicando, en las convocatorias para el curso 2020/2021, en función de los estudios realizados, el cumplimiento de requisitos de carácter académico, o la situación personal del alumno y los medios

económicos con que cuenta su unidad familiar, las becas pueden incluir alguno o algunos de los siguientes componentes:

- Beca matrícula
- Beca básica
- Cuantía fija ligada a la renta del estudiante
- Cuantía fija ligada a la residencia del estudiante durante el curso escolar
- Cuantía fija ligada a la excelencia en el rendimiento académico
- Cuantía Variable

#### **¿Existe alguna ayuda especial por razón de insularidad o por residir en las ciudades autónomas de Ceuta y Melilla?**

No existe una ayuda independiente para las personas residentes en las Islas Baleares y Canarias o en Ceuta y Melilla, pero los alumnos de estos lugares que se vean en la necesidad de utilizar transporte marítimo o aéreo para acceder al centro docente en el que cursen estudios desde su domicilio, disponen de un suplemento sobre la beca que les corresponda.

#### **¿Qué requisitos se exigen para poder acceder a una de las becas o ayudas previstas en las distintas convocatorias?**

Para ser beneficiario/a de las becas o ayudas al estudio de carácter general será preciso cumplir los requisitos establecidos en la convocatoria, entre otros:

- No estar en posesión o no reunir los requisitos legales para la obtención de un título del mismo o superior nivel al correspondiente al de los estudios para los que se solicita la beca y ayuda.
- Estar matriculado en las correspondientes enseñanzas, según lo establecido en la convocatoria.
- Carga lectiva superada: En función de los estudios, según lo establecido en las convocatorias.
- No superar los umbrales de renta y patrimonio familiar que se establecen en cada una de las convocatorias.

#### **¿Cuál es el umbral de renta y patrimonio familiar que no se puede sobrepasar para tener derecho a beca?**

Los umbrales de renta se publican en las distintas convocatorias de becas y ayudas. A título orientativo, los umbrales establecidos en la convocatoria (umbral 3) para poder ser beneficiario de la beca básica (300 €) en los niveles de estudios no universitarios correspondientes al curso 2020/2021 (y referidos al año 2019) son los siguientes:

<b>Familias de 1 miembro</b>	14.112,00 €
<b>Familias de 2 miembros</b>	24.089,00 €
<b>Familias de 3 miembros</b>	32.697,00 €
<b>Familias de 4 miembros</b>	38.831,00 €
<b>Familias de 5 miembros</b>	43.402,00 €
<b>Familias de 6 miembros</b>	46.853,00 €
<b>Familias de 7 miembros</b>	50.267,00 €
<b>Familias de 8 miembros</b>	53.665,00 €

A partir del octavo miembro se añadirán 3.391,00 € por cada nuevo miembro computable de la familia. Con estos mismos umbrales de renta (umbral 3), los alumnos universitarios tendrían derecho a la beca matrícula.

Asimismo, a título orientativo, los umbrales establecidos (umbral 1) para poder acceder en los niveles de estudios no universitarios a la cuantía fija ligada a renta, cuantía fija ligada a residencia y cuantía variable, son los siguientes:

<b>Familias de 1 miembro</b>	8.422,00 €
<b>Familias de 2 miembros</b>	12.632,00 €
<b>Familias de 3 miembros</b>	16.843,00 €
<b>Familias de 4 miembros</b>	21.054,00 €
<b>Familias de 5 miembros</b>	24.423,00 €
<b>Familias de 6 miembros</b>	27.791,00 €
<b>Familias de 7 miembros</b>	31.160,00 €
<b>Familias de 8 miembros</b>	34.529,00 €

A partir del octavo miembro se añadirán 3.368,00 € por cada nuevo miembro computable de la familia.

Con estos mismos umbrales de renta (umbral 1), los alumnos universitarios tendrían derecho a la beca matrícula, la cuantía fija ligada a renta, cuantía fija ligada a residencia y cuantía variable.

En cuanto a los umbrales de patrimonio de los miembros de unidad familiar, las convocatorias señalan los siguientes límites, para el curso 2020/2021 (referidos al año 2019):

- 42.900 € para fincas urbanas y construcciones situadas en fincas rústicas, distintas de la vivienda habitual, cuyo valor catastral se deberá minorar multiplicándolo por un coeficiente que va de 0,25 a 0,49 (el coeficiente de revisión para inmuebles enclavados en la Comunidad Foral de Navarra es el 0,50), según la fecha de revisión de dicho valor catastral.
- 13.130 € por cada miembro de la unidad familiar, para los valores catastrales de las fincas rústicas excluidos los de las construcciones.
- 1.700 € de rendimiento del capital mobiliario más ganancias y pérdidas patrimoniales.
- Si se tienen varios de los elementos anteriores, sin llegar al límite en ninguno de ellos, la suma de los porcentajes no podrá superar el 100%.
- 155.500 € de ingresos computables por actividades económicas o ingresos procedentes de una participación en actividades económicas.

### **¿Cuánto se percibe por la beca?**

Las cuantías se determinan anualmente. En la convocatoria general para el curso 2020/2021 se establecen las siguientes cantidades en euros:

- Cuantía fija ligada a renta del solicitante: 1.700,00 €
- Cuantía fija ligada a la residencia del estudiante durante el curso: 1.600,00 €
- Cuantía fija ligada a la excelencia académica: entre 50,00 y 125,00 €.



- Cuantía variable y distinta para los diferentes solicitantes, que resultará de la ponderación de la nota media del expediente del estudiante y de su renta familiar, que en todo caso tendrá un importe mínimo de 60,00 €.
- Cuantía básica (niveles no universitarios): 300,00 €.
- Beca matrícula: comprenderá el precio público oficial de los servicios académicos universitarios correspondiente a los créditos en que se haya matriculado el estudiante por primera vez en el curso 2020/2021, según lo establecido en la convocatoria.
- Cuantías adicionales por domicilio insular o en Ceuta o Melilla que se vean en la necesidad de utilizar transporte marítimo o aéreo para acceder al centro docente en el que cursen sus estudios desde su domicilio. Según lo establecido en la convocatoria, en función de la situación del domicilio.

### **¿Cómo y cuándo se solicita la beca o ayuda?**

Los extractos de las distintas convocatorias de becas y ayudas se publican en el Boletín Oficial del Estado y determinan los plazos de presentación de solicitudes.

La presentación se realiza por Internet rellenando el formulario de solicitud al que se puede acceder a través de la página web del Ministerio de Educación y Formación Profesional en la dirección <https://sede.educacion.gob.es>. Previamente es preciso registrarse en la Sede Electrónica de dicho Ministerio, si no se estuviera ya registrado.

En su caso, el solicitante deberá aportar posteriormente la documentación que le sea requerida.

### **¿Existe algún tipo de ayuda específicamente destinada a alumnos con necesidades educativas especiales?**

Sí, el Ministerio de Educación y Formación Profesional realiza una convocatoria anual de ayudas para alumnado con necesidad específica de apoyo educativo que curse alguno de los niveles educativos que se especifican, que incluye ayudas directas y subsidios para el alumnado que presenta necesidades educativas especiales asociadas a discapacidad o trastorno grave de conducta, subsidios por necesidades educativas especiales asociadas a discapacidad o trastorno grave de conducta para familias numerosas, y ayudas para programas específicos complementarios a la educación reglada para alumnado con necesidad específica de apoyo educativo asociado a altas capacidades intelectuales.

Los alumnos afectados de TEA (Trastorno del espectro autista), como nuevo colectivo de beneficiarios de las ayudas convocadas, podrán obtener las ayudas o subsidios conforme a lo establecido en la convocatoria.

### **¿Concede el Ministerio de Educación y Formación Profesional alguna ayuda para libros y material escolar en niveles de enseñanza obligatorios?**

El Ministerio de Educación y Formación Profesional concede ayudas para libros y material didáctico para alumnado matriculado en los niveles obligatorios de enseñanza en las ciudades de Ceuta y de Melilla, en el Centro para la Innovación y el Desarrollo de la Educación a Distancia (CIDEAD), y en centros del Estado Español en el exterior, siempre que la matrícula se haya realizado en centros sostenidos con fondos públicos.

Por otra parte, existe un Programa destinado a la financiación de libros de texto y material didáctico, cuyo crédito se distribuye mediante Acuerdo de Ministros a las Comunidades Autónomas.

### **¿Hay algún tipo de ayuda para realizar cursos de idiomas en el extranjero? ¿Y en España?**

El Ministerio de Educación y Formación Profesional realiza anualmente las siguientes convocatorias de cursos de idiomas:

- Para participar en cursos de inmersión en lengua inglesa organizados por la Universidad Internacional Menéndez Pelayo, destinados a titulados en Master en Profesorado de Enseñanza Secundaria Obligatoria y Bachillerato, Formación Profesional y Enseñanzas de Idiomas y a Maestros.
- Para participar en cursos de inmersión en lengua inglesa organizados por la Universidad Internacional Menéndez Pelayo, destinados a estudiantes de Enseñanzas Universitarias, Enseñanzas Artísticas Superiores, Otros estudios Superiores o Formación Profesional de Grado Superior.
- En el año 2021, como consecuencia de la Pandemia Covid-19, se ha anulado el programa para la participación en un programa intensivo de inmersión lingüística en inglés en España, destinado a estudiantes de Bachillerato, de Grado Medio de Formación Profesional, de Artes Plásticas y Diseño, de Enseñanzas Deportivas, de Enseñanzas Profesionales de Música y Danza y de Idiomas de Nivel Intermedio y Avanzado.

### **¿A dónde dirigirse para obtener más información sobre las anteriores becas y ayudas?**

En la página web del Ministerio de Educación y Formación Profesional ([www.educacionyfp.gob.es](http://www.educacionyfp.gob.es)) o en <https://www.becaseducacion.gob.es/portada.html> se publican las distintas convocatorias de becas y ayudas en las que se especifican los requisitos, conceptos y cuantías de las ayudas, así como el plazo de presentación de solicitudes.

Asimismo, es posible solicitar información en la web <https://www.becaseducacion.gob.es/contacto.html>, en la que se especifican los diferentes mecanismos de contacto para resolver dudas o consultas relacionadas con estas convocatorias, en la Subdirección General de Becas, Ayudas al Estudio y Promoción Educativa del Ministerio de Educación y Formación Profesional. C/ Torrelaguna, 58 28027 Madrid, y en el teléfono de información: 91 0837937.

### XIII. AYUDAS EN MATERIA DE VIVIENDA

EL PLAN ESTATAL DE VIVIENDA 2018-2021 ES EL INSTRUMENTO BÁSICO POR EL QUE SE ARTICULA LA POLÍTICA ESTATAL DE VIVIENDA, SE ESTABLECEN LAS **AYUDAS PARA SATISFACER LAS NECESIDADES DE VIVIENDA DE LOS GRUPOS SOCIALES MÁS VULNERABLES** Y SE FIJAN LOS REQUISITOS QUE SE DEBEN CUMPLIR PARA PODER ACCEDER A LAS MISMAS.

ADEMÁS SE HAN PREVISTO MEDIDAS ESPECÍFICAS DE APOYO A UNIDADES FAMILIARES EN SITUACIÓN DE ESPECIAL VULNERABILIDAD, QUE TIENEN DIFICULTADES PARA EL PAGO DE SU DEUDA HIPOTECARIA O DEL ARRENDAMIENTO, SITUACIONES AGRAVADAS POR MOTIVO DE LA PANDEMIA DE LA COVID 19.

#### 1. PLAN ESTATAL DE VIVIENDA 2018-2021

El Plan Estatal de la Vivienda 2018-2021 tiene como objetivos prioritarios el fomento del alquiler y de la rehabilitación y regeneración urbana y rural, además de prestar especial atención a las personas en situación de desahucio a los grupos más vulnerables. Para conseguir estos objetivos, incluye diversos programas con diferentes medidas y ayudas que han sufrido algunos cambios a lo largo del año 2020, como consecuencia de las medidas aprobadas para hacer frente a la pandemia sanitaria.

Así, en la última modificación del Plan Estatal de la Vivienda, aprobada por el Gobierno antes de finalizar 2020, se ha extendido el periodo de vigencia que finalizaba el 31 de diciembre de este año hasta diciembre de 2022.

##### 1.1 AYUDAS DEL PLAN DE VIVIENDA 2018-2021

A continuación, se detallan las principales medidas contenidas en el Plan Estatal de la Vivienda 2018-2021.

###### **AYUDAS AL ALQUILER DE VIVIENDA HABITUAL**

El objetivo de estas ayudas es facilitar el acceso a la vivienda a la población con menos recursos económicos. Por tanto, los beneficiarios son los inquilinos.

El requisito económico que deben cumplir los solicitantes es no superar tres veces el IPREM (Indicador Público de Renta de Efectos Múltiples fijado en 7.908 € anuales en 2021) con carácter general, incrementándose a cuatro o cinco veces en determinadas supuestos (familias numerosas y personas con discapacidad). También se fija un límite de 600 € en la renta que se eleva a 900 € en determinadas zonas establecidas por las Comunidades Autónomas.

###### **Otros requisitos:**

- Ser titular, en calidad de arrendatario, de un contrato de arrendamiento de vivienda formalizado en los términos de la Ley 29/1994, de 24 de noviembre, de Arrendamientos Urbanos.
- Que la vivienda arrendada constituya la residencia habitual y permanente del arrendatario durante todo el periodo por el que se conceda la ayuda.

###### **Cuantía de las ayudas al alquiler de vivienda habitual**

La cuantía de la ayuda es del 40% de la renta mensual para las personas entre 35 y 65 años; del 50% para los jóvenes menores de 35 años y mayores de 65 años; y del 30% en el tramo comprendido entre 601 y 900 €.

Con motivo de la pandemia del Covid-19 también se han aprobado nuevas ayudas para los arrendatarios afectados por la crisis que tengan problemas para pagar el alquiler. La ayuda es de hasta seis mensualidades con un máximo de 5.400 €, a razón de 900 € por mensualidad como importe máximo. Estos préstamos del Plan Estatal de la Vivienda, cuyo importe llega al arrendador, son subvencionados

por el Estado y no tienen intereses ni gastos para el arrendatario. Son concedidos por los bancos con la mediación del ICO y con un plazo de devolución hasta diez años.

### **AYUDAS A LAS PERSONAS EN SITUACIÓN DE DESAHUCIO**

En esta situación se incluye a las personas víctimas de violencia de género, a las que han sufrido un desahucio y a las que no tienen hogar. El objetivo de este programa del Plan Estatal de la Vivienda 2018-2021 es facilitarles una residencia en régimen de alquiler social.

#### ***Cuantía de las ayudas a las personas en situación de desahucio***

La cuantía de la ayuda es de hasta 600 € al mes (tras la última modificación) y hasta el 100% de la renta. En algunos casos, debidamente justificados, la ayuda puede llegar a los 900 € y hasta el 100% de la renta.

### **MEDIDAS DE FOMENTO DEL PARQUE DE VIVIENDA EN ALQUILER**

Este programa del Plan Estatal de la Vivienda quiere incrementar el parque de viviendas de titularidad pública y privada destinadas al alquiler durante un plazo mínimo de 25 años.

#### ***Requisitos***

Los requisitos para los arrendamientos de vivienda habitual establecen un límite de ingresos de los inquilinos:

- opción 1) hasta tres veces el IPREM y un precio del alquiler hasta 5,5 €/metro cuadrado.
- opción 2) limita los ingresos a 4,5 veces el IPREM y hasta 7 €/metro cuadrado el precio del alquiler.

#### ***Cuantía de las ayudas al fomento del parque de vivienda en alquiler***

La cuantía de la ayuda dirigida a los promotores es de hasta 36.750 €/vivienda con un límite del 50% de la inversión o de hasta 31.550 €/vivienda con un límite del 40% de la inversión, dependiendo del precio del alquiler.

En abril de 2021, el Gobierno aprobó una modificación de este programa fijando una subvención de hasta un máximo de 400 €/metro cuadrado o el 60% del precio de adquisición de las viviendas destinadas a incrementar el parque público de inmuebles en alquiler o cesión de uso. Los beneficiarios de esta ayuda son las administraciones públicas, organismos públicos, empresas públicas y entidades del tercer sector que adquieran viviendas destinadas al alquiler o cesión de uso.

### **PROGRAMA PARA LA MEJORA DE LA CONSERVACIÓN, REHABILITACIÓN, REGENERACIÓN URBANA Y MEJORA DE LA EFICIENCIA ENERGÉTICA DE LAS VIVIENDAS**

En su conjunto, las ayudas a la rehabilitación de viviendas y la regeneración y renovación urbanas insisten en el fomento de la conservación, la mejora de la eficiencia energética y la implantación de la accesibilidad universal, no solo de las viviendas, sino también del entorno urbano en el que desarrollan su vida los ocupantes de las mismas.

En materia de conservación y mejora de la habitabilidad de las viviendas el Plan de Vivienda establece el Programa de fomento de la conservación y mejora de la seguridad de utilización y de la accesibilidad en viviendas

En materia de regeneración y renovación se incorpora el programa de fomento de la regeneración y renovación urbana y rural, con el objeto de mejorar los tejidos residenciales, recuperar conjuntos históricos, centros urbanos, barrios degradados, incluidos expresamente la infravivienda y el chabolismo, y núcleos rurales.

Respecto a la mejora de la eficiencia energética de las viviendas el Plan de Vivienda cuenta con un Programa de fomento de mejora de la eficiencia energética y sostenibilidad en viviendas.

### **ACTUACIONES DE CONSERVACIÓN Y MEJORA DE LA HABITABILIDAD DE LAS VIVIENDAS**

Serán actuaciones subvencionables:

- Conservación de cimentación, estructura e instalaciones
- Conservación de cubiertas, azoteas, fachadas y medianerías (incluidos procesos de desamiantado)
- Adecuación interior de la vivienda a condiciones mínimas de funcionalidad, habitabilidad, seguridad e higiene legalmente exigidas
- Actuaciones para la mejora de la seguridad de utilización y de la accesibilidad:
- Instalación y adaptación de ascensores, salvaescaleras, rampas u otros dispositivos de accesibilidad (también los adaptados para personas con discapacidad sensorial o intelectual)
- Instalación o dotación de productos de apoyo para acceso y uso por personas con discapacidad a elementos comunes (jardines, zonas deportivas, piscinas...)
- Instalación de elementos de información y aviso para la orientación en el uso de escaleras, ascensores e interior de viviendas (señales luminosas y sonoras)
- Instalación de elementos electrónicos de comunicación entre viviendas y exterior (videoporteros)
- Instalación de domótica y avances tecnológicos
- Intervenciones que faciliten la accesibilidad universal en el interior de las viviendas o vías de evacuación (ampliación de espacios de circulación, accesibilidad en baños y cocinas)
- Mejora del cumplimiento de los parámetros del Documento Básico del Código Técnico de la Edificación DB-SUA, seguridad de utilización y accesibilidad

#### ***Cuantía de las ayudas a la conservación y mejora de la habitabilidad de las viviendas***

- ✓ Conservación: Hasta 3.000 €/vivienda
- ✓ Accesibilidad:
  - Hasta 8.000 €/vivienda (también en los supuestos de conservación y accesibilidad de forma conjunta).
  - Hasta 14.000 €/vivienda para personas con discapacidad
  - Hasta 17.000 €/vivienda para personas con discapacidad más severa
  - Incremento por BIC: 1.000 €/vivienda.
  - Incremento para menores de 35 años: 25% (municipios menores de 5.000 habitantes)
  - Límites. 40% de la inversión con carácter general.
    - 75% de la inversión: En caso de menos de 3 IPREM. Obras de accesibilidad (residentes con discapacidad o mayores de 65 años)

### **ACTUACIONES DE REGENERACIÓN Y RENOVACIÓN URBANAS**

Serán actuaciones subvencionables:

- Actuaciones del programa de fomento de la mejora de la eficiencia energética y sostenibilidad en viviendas.
- Actuaciones del programa de fomento de la conservación y mejora de la seguridad de utilización y de la accesibilidad en viviendas

- Obras de mantenimiento e intervención en las viviendas y edificios para adecuarlos a la normativa vigente
- Ejecución de obras de mejora:
  - ✓ De urbanización y reurbanización de los espacios públicos (consolidación, pavimentación, jardinería, infraestructuras, instalaciones, servicios de abastecimiento de agua, saneamiento, suministro energético, alumbrado, recogida, separación y gestión de residuos, telecomunicaciones y utilización del subsuelo)
  - ✓ De la accesibilidad de los espacios públicos
  - ✓ La eficiencia ambiental en materia de agua (reducción de uso de agua potable y riego, gestión sostenible de escorrentías urbanas, aguas pluviales y residuales, gestión de depuración y retorno adecuado)
- La eficiencia ambiental en materia de uso de materiales y gestión de residuos (reciclaje de materiales, uso de materiales reciclados o renovables en edificación o urbanización, uso de materiales locales)
- La eficiencia ambiental en materia de protección de la biodiversidad (propuestas de conectividad de espacios verdes, promoción de cubiertas verdes, implantación de especies adecuadas al medio)
- Obras de demolición de edificios, de viviendas e infraviviendas y de edificación de edificios de viviendas y viviendas de nueva construcción (los nuevos edificios y vivienda tendrán calificación energética mínima B)

#### **Ayudas a la regeneración y renovación urbanas**

- ✓ Rehabilitación: Hasta 12.000 €/vivienda y 120 €/m<sup>2</sup> local comercial
- ✓ Renovación o nueva construcción: Hasta 30.000 €/vivienda.
- ✓ Urbanización: Hasta 2.000 €/vivienda rehabilitada o construida
- ✓ Realojo: Hasta 4.000 €/año (máximo 3 años) por unidad de convivencia.
- ✓ Equipos técnicos y oficinas de planeamiento: Hasta 1.000 €/vivienda  
Incremento por BIC: 1.000 €/vivienda y 10 €/m<sup>2</sup> de local  
Incremento para menores de 35 años: 25% (municipios menores de 5.000 habitantes)  
Límites. 40% de la inversión con carácter general.  
75% de la inversión: En caso de menos de 3 IPREM. Obras de accesibilidad (residentes con discapacidad o mayores de 65 años)

#### **ACTUACIONES PARA LA MEJORA DE LA EFICIENCIA ENERGÉTICA Y SOSTENIBILIDAD EN VIVIENDAS**

En **viviendas unifamiliares** aisladas o agrupadas en fila

- Mejora de la envolvente térmica (mejor aislamiento térmico, sustitución de carpinterías o acristalamientos, instalación de dispositivos bioclimáticos y de sombreadamiento)
- Instalación de sistemas de calefacción, refrigeramiento, producción de ACS (sustitución de equipos de producción de frío o calor, sistemas de control de gestión energética, aislamiento térmico en instalaciones, instalación de dispositivos para recuperar las energías residuales)
- Instalación de equipos de generación o que permitan empleo de energías renovables que reduzcan el consumo de energía convencional térmica o eléctrica (paneles solares, aerotermia para climatización y ACS)
- Mejora del cumplimiento de los parámetros del Documento Básico del Código Técnico de la Edificación DB-HR, protección contra el ruido

- Mejora del cumplimiento de los parámetros del Documento Básico del Código Técnico de la Edificación DB-HS de salubridad o reducción de la concentración de radón a niveles inferiores a 300Bq/m3 o en al menos un 50%

En **edificios de viviendas** de tipología residencial colectiva (también en el interior de las viviendas)

- Mejora de la envolvente térmica (mejor aislamiento térmico, sustitución de carpinterías o acristalamientos, cerramiento o acristalamiento de terrazas ya techadas, instalación de dispositivos bioclimáticos y de sombreadamiento)
- Instalación de fachadas o cubiertas vegetales
- Instalación de domótica y sensórica
- Instalación de sistemas de calefacción, refrigeramiento, producción de ACS y ventilación (sustitución de equipos de producción de frío o calor, sistemas de control de gestión energética, contadores y repartidores de costes energéticos, aislamiento térmico en instalaciones, instalación de dispositivos para recuperar las energías residuales, sistemas de enfriamiento gratuito y recuperación de calor)
- Instalación de equipos de generación o que permitan empleo de energías renovables que reduzcan el consumo de energía convencional térmica o eléctrica (paneles solares, aerotermia para climatización y ACS)
- Mejora de la eficiencia energética en instalaciones comunes de ascensores e iluminación (iluminación por LED, sistemas de control de encendido y regulación del nivel de iluminación, aprovechamiento de luz natural)

#### **Ayudas a la mejora de la eficiencia energética y sostenibilidad en viviendas**

Viviendas unifamiliares

- ✓ Hasta 12.000 €/vivienda.  
Incremento por BIC: 1.000 €/vivienda.
- ✓ Hasta 18.000 €/vivienda para personas con discapacidad
- ✓ Hasta 24.000 €/vivienda para personas con discapacidad más severa  
Incremento para menores de 35 años: 25% en municipios menores de 5.000 habitantes

Edificios.

- ✓ Hasta 8.000 €/vivienda y 80 €/m2 de local.  
Incremento por BIC: 1.000 €/vivienda y 10 €/m2 de local.
  - ✓ Hasta 12.000 €/vivienda para personas con discapacidad
  - ✓ Hasta 16.000 €/vivienda para personas con discapacidad más severa  
Incremento para menores de 35 años: 25% en municipios menores de 5.000 habitantes
- Límites. 40% de la inversión con carácter general.  
75% de la inversión en caso de menos de 3IPREM

#### **PROGRAMA DE AYUDA A LOS JÓVENES**

Dirigido a los menores de 35 años, que son uno de los colectivos más favorecidos por el Plan Estatal de la Vivienda. Este programa incluye tanto ayudas para la compra como para el alquiler. En el caso de las ayudas para la compra de vivienda para jóvenes, esta tiene que ser vivienda habitual y estar localizada en municipios de menos de 5.000 habitantes (ampliado a núcleos de población de menos de 5.000 habitantes en la última modificación del programa).

#### **Ayudas al alquiler de vivienda**

##### **Requisitos**

- Ingresos inferiores a 3IPREM (hasta 4 IPREM para personas con discapacidad y hasta 5 IPREM para personas con discapacidad más severa)
- Constituir residencia habitual y permanente durante el periodo de ayuda.

- No ser propietario o usufructuario de una vivienda en España (excepto no disponibilidad por separación, divorcio o causas ajenas a su voluntad).

#### ***Importe de las ayudas al alquiler de vivienda***

- ✓ Hasta el 50% del alquiler mensual.

Para el tramo de alquiler entre 601 y 900 €/mes un incremento de hasta el 30% (en este tramo)

### **Ayudas a la compra de vivienda**

#### ***Requisitos***

- Ingresos inferiores a 3IPREM (hasta 4 IPREM para personas con discapacidad y hasta 5 IPREM para personas con discapacidad más severa)
- Constituir residencia habitual y permanente durante mínimo 5 años y estar ubicada en municipio rural menor de 5.000 habitantes
- No ser propietario o usufructuario de una vivienda en España (excepto no disponibilidad por separación, divorcio, causas ajenas a su voluntad o inaccesibilidad por discapacidad).
- El precio de adquisición de la vivienda no superior a 100.000 €

#### ***Ayudas a la compra de vivienda***

- ✓ Hasta **10.800 €** con el límite del **20%** del precio de adquisición

## **1.2 REQUISITOS GENERALES**

A los potenciales beneficiarios de las subvenciones les serán de aplicación las siguientes reglas de carácter general:

- a) Cuando los beneficiarios sean personas físicas, deberán poseer la nacionalidad española, o la de alguno de los Estados miembros de la Unión Europea o del Espacio Económico Europeo, Suiza, o el parentesco determinado por la normativa que sea de aplicación. En el caso de los extranjeros no comunitarios, deberán tener residencia legal en España.

Cuando sean personas jurídicas deberán acreditar o declarar expresamente en su solicitud que se encuentran debidamente constituidas, según la normativa que les resulte de aplicación. En el caso de entidades que carezcan de personalidad jurídica propia deberán hacerse constar expresamente los compromisos de ejecución asumidos por cada miembro de la agrupación, así como el importe de la subvención a aplicar por cada uno de ellos.

- b) Cuando los beneficiarios sean personas físicas o unidades de convivencia constituidas por varias personas físicas, la determinación de los ingresos de la persona o unidad, a efectos de su valoración para la obtención de la ayuda, se atenderá a lo siguiente:

- Se considera unidad de convivencia al conjunto de personas que habitan y disfrutan de una vivienda de forma habitual y permanente y con vocación de estabilidad, con independencia de la relación existente entre todas ellas.
- Se calcula a partir de las declaraciones del Impuesto sobre la Renta de las Personas Físicas, correspondiente a la declaración presentada por el solicitante o por cada uno de los miembros de la unidad de convivencia, relativa al último período impositivo con plazo de presentación vencido, en el momento de la solicitud de la ayuda correspondiente.
- La cuantía resultante se convertirá en número de veces del IPREM, referido a 14 pagas, en vigor durante el período al que se refieran los ingresos evaluados.

Se considerarán **sectores preferentes para los accesos a las distintas ayudas** aquellos que vienen definidos en la legislación específica, que son los siguientes:

- familias numerosas;
- unidades familiares monoparentales con cargas familiares;



- personas que hayan sufrido una ejecución hipotecaria previa de su vivienda habitual, o que hayan dado su vivienda habitual en pago de deuda;
- unidades de convivencia en las que exista alguna víctima acreditada de violencia de género;
- unidades de convivencia en las que alguna persona asume la patria potestad, tutela o acogimiento familiar permanente del menor huérfano por violencia de género;
- unidades de convivencia afectadas por situaciones catastróficas;
- unidades de convivencia que cuenten con algún miembro con discapacidad;
- unidades de convivencia en las que todas las personas integrantes se encuentren en situación de desempleo y hayan agotado las prestaciones correspondientes a tal situación;
- mujeres en situación de necesidad o en riesgo de exclusión, en especial cuando tengan hijos menores exclusivamente a su cargo;
- personas sin hogar.

## **2. RESUMEN DE LAS MEDIDAS APROBADAS CON MOTIVO DE LA PANDEMIA EN MATERIA DE VIVIENDA PARA LA PROTECCIÓN DE LAS PERSONAS MÁS VULNERABLES**

Ante la situación creada por la pandemia de la Covid 19, el Gobierno de España ha aprobado una serie de medidas que se pueden clasificar en tres bloques de ayuda:

1. Medidas dirigidas al arrendamiento para personas vulnerables, que por la situación sobrevenida no puedan afrontar el pago del alquiler de su vivienda habitual.
2. Medidas para ayudar a las personas que por la situación de la Covid 19 no puedan satisfacer los pagos de la hipoteca de su vivienda habitual.
3. Soluciones habitacionales de emergencia para personas vulnerables por motivo de la pandemia.

### **2.1. MEDIDAS DIRIGIDAS AL ARRENDAMIENTO PARA PERSONAS VULNERABLES**

- Suspensión de los desahucios y lanzamientos para aquellos inquilinos en situación de vulnerabilidad que se queden sin alternativa habitacional. La suspensión alcanzará los seis meses desde el fin del estado de alarma.
- Para aquellos arrendatarios en situación de vulnerabilidad se aprobarán microcréditos a los bancos, sin intereses ni comisiones, avalados por el Estado que se podrán devolver en seis años. En caso de no poder devolverlo en ese plazo, se podría ampliar a cuatro años más.

Se podrán acoger a este programa de microcréditos todos aquellos que no puedan hacer frente al pago del alquiler de sus viviendas por la pérdida de su empleo, acogidos a un ERTE o por reducción de la jornada laboral. Esta medida también se amplía a los autónomos que estén sufriendo una caída sustancial de sus ingresos para poder pagar sus rentas.

En caso de que los hogares tampoco puedan hacer frente al pago de los microcréditos, contarán con una ayuda que podría llegar hasta un máximo de 900 € al mes y hasta el 100% del principal e intereses del préstamo suscrito con el ICO, y de 200 € al mes para atender los gastos de mantenimiento, comunidad y suministros básicos con el límite del 100% de los mismos.

- Se aprueba una prórroga extraordinaria de seis meses en los contratos de arrendamiento de la vivienda habitual que venzan en los dos meses siguientes a la entrada en vigor de esta norma. Esto significa que el propietario no podrá subir el alquiler durante el próximo medio año.
- En el caso de que el propietario de la vivienda arrendada sea un gran tenedor o un fondo de inversión –a partir de 10 inmuebles, ya sea persona física o jurídica–, el inquilino vulnerable

podrá acogerse a una moratoria del pago de la renta mientras dure el estado de alarma o si persiste la vulnerabilidad, hasta un máximo de cuatro meses.

Para la devolución de estas rentas aplazadas, el gran tenedor puede decidir si realizar una quita del 50% de la deuda que se ha generado o una aceptar una reestructuración de la deuda en los próximos tres años.

Los arrendatarios cuyos arrendadores son grandes tenedores también pueden acogerse a las líneas de ayuda públicas.

#### **Requisitos para ser reconocido como persona vulnerable:**

Para obtener moratorias o ayudas en relación con la renta arrendaticia de la vivienda habitual habrá que encontrarse en alguna de las situaciones descritas y no alcanzar en el conjunto de los ingresos de los miembros de la unidad familiar:

- ✓ Con carácter general, el límite de tres veces el Indicador Público de Renta de Efectos Múltiples mensual (en adelante IPREM, unos 1.645 €/mes), que se podrá incrementar 0,1 veces el IPREM por cada hijo a cargo o mayor de 65 años en la unidad familiar (0,15 si es unidad familiar monoparental).
- ✓ El límite subirá a cuatro o cinco veces el IPREM si alguno de los miembros de la unidad familiar tenga declarada discapacidad superior al 33% o al 65%, respectivamente.
- ✓ La renta del alquiler, más los gastos y suministros básicos, resulte superior o igual al 35% de los ingresos netos que perciba el conjunto de los miembros de la unidad familiar.
- ✓ Ninguno de los miembros de la unidad familiar sea propietaria de una vivienda o tenga en usufructo una vivienda en España. Tendrá que acreditar que no puede acceder a ese inmueble para recibir las ayudas al alquiler.

## **2.2. MEDIDAS PARA AYUDAR A LAS PERSONAS QUE NO PUEDAN SATISFACER LOS PAGOS DE LA HIPOTECA DE SU VIVIENDA HABITUAL**

El Gobierno de España ha aprobado en el Consejo de Ministros el RD-L. 6/2020, y el RD-L. 8/2020 para proteger y ayudar a deudores hipotecarios que pudieran incurrir en impago de las cuotas de la hipoteca de su vivienda habitual.

#### ***Medidas del RD-L. 6/2020.***

- Ampliar el plazo de suspensión de los lanzamientos, –de la Ley 1/2013, de 14 de mayo, por la que se suspendieron por primera vez los lanzamientos sobre viviendas habituales de colectivos especialmente vulnerables–, cuatro años más, hasta mayo del año 2024.
- Ampliación del colectivo de posibles beneficiarios, por un lado, estableciendo entre los supuestos de especial vulnerabilidad a las familias monoparentales, aunque tengan solo un hijo a cargo y, por otro, incrementando el límite de ingreso máximo de la unidad familiar que sirve de referencia para determinar la vulnerabilidad en términos del Indicador Público de Renta de Efectos Múltiples en función del número de hijos y de si es una familia monoparental.
- La norma también extiende su aplicación de forma que la suspensión produce sus efectos cualquiera que sea el adjudicatario de la vivienda, sea esta persona física o jurídica, y no solo cuando se hubiera adjudicado al acreedor, o a cualquier persona que actuase por su cuenta, como ocurría hasta este momento.

## **Medidas del RD-L. 8/2020**

### **Moratoria de la deuda hipotecaria para la adquisición de la vivienda habitual.**

Los supuestos de vulnerabilidad económica a consecuencia de la emergencia sanitaria ocasionada por el COVID-19 quedan definidos con el siguiente tenor:

- a) Que el deudor hipotecario pase a estar en situación de desempleo o, en caso de ser empresario o profesional, sufra una pérdida sustancial de sus ingresos o una caída sustancial de sus ventas.
- b) Que el conjunto de los ingresos de los miembros de la unidad familiar no supere, en el mes anterior a la solicitud de la moratoria:
  - Con carácter general, el límite de tres veces el Indicador Público de Renta de Efectos Múltiples mensual (en adelante IPREM).
  - Este límite se incrementará en 0,1 veces el IPREM por cada hijo a cargo en la unidad familiar. El incremento aplicable por hijo a cargo será de 0,15 veces el IPREM por cada hijo en el caso de unidad familiar monoparental.
  - Este límite se incrementará en 0,1 veces el IPREM por cada persona mayor de 65 años miembro de la unidad familiar.
  - En caso de que alguno de los miembros de la unidad familiar tenga declarada discapacidad superior al 33 por ciento, situación de dependencia o enfermedad que le incapacite acreditadamente de forma permanente para realizar una actividad laboral, el límite previsto en el subapartado primero será de cuatro veces el IPREM, sin perjuicio de los incrementos acumulados por hijo a cargo.
  - En el caso de que el deudor hipotecario sea persona con parálisis cerebral, con enfermedad mental, o con discapacidad intelectual, con un grado de discapacidad reconocido igual o superior al 33 por ciento, o persona con discapacidad física o sensorial, con un grado de discapacidad reconocida igual o superior al 65 por ciento, así como en los casos de enfermedad grave que incapacite acreditadamente, a la persona o a su cuidador, para realizar una actividad laboral, el límite previsto en el subapartado 1) será de cinco veces el IPREM.
- c) Que la cuota hipotecaria, más los gastos y suministros básicos, resulte superior o igual al 35% de los ingresos netos que perciba el conjunto de los miembros de la unidad familiar.
- d) Que, a consecuencia de la emergencia sanitaria, la unidad familiar haya sufrido una alteración significativa de sus circunstancias económicas en términos de esfuerzo de acceso a la vivienda, en los términos que se definen en el punto siguiente.

A estos efectos se entenderá:

- a. Que se ha producido una alteración significativa de las circunstancias económicas cuando el esfuerzo que represente la carga hipotecaria sobre la renta familiar se haya multiplicado por al menos 1,3.
- b. Que se ha producido una caída sustancial de las ventas cuando esta caída sea al menos del 40%.
- c. Por unidad familiar la compuesta por el deudor, su cónyuge no separado legalmente o pareja de hecho inscrita y los hijos, con independencia de su edad, que residan en la vivienda, incluyendo los vinculados por una relación de tutela, guarda o acogimiento familiar y su cónyuge no separado legalmente o pareja de hecho inscrita, que residan en la vivienda.

### **2.3. SOLUCIONES HABITACIONALES DE EMERGENCIA PARA PERSONAS VULNERABLES POR MOTIVO DE LA PANDEMIA**

La aprobación del Real Decreto-Ley 11/2020, de 31 de marzo, establece diversas soluciones habitacionales para hacer frente a las situaciones de urgencia en el ámbito de la vivienda, mediante un nuevo Programa de ayudas del Plan Estatal de Vivienda 2018-2021.

- Personas sin recursos económicos, víctimas de violencia de género, personas que han sufrido desahucio o lanzamiento de su vivienda habitual, personas sin hogar, o con dificultades para acceder a los Programas de ayudas del Plan de Vivienda.
- Entidades sin ánimo de lucro que vayan a dotar de medios habitacionales a personas vulnerables.

Según la Orden Ministerial 336/2020, para esas personas vulnerables se establecen ayudas para el pago del alquiler de su vivienda habitual, hasta 600 €, y hasta el 100% de la renta, que las Comunidades Autónomas podrán elevar, en función de circunstancias específicas hasta 900 €, y el 100% de la renta.

También se podrá ayudar con hasta 200 €/mes Para el pago de gastos de la comunidad de vecinos y suministros básicos de la vivienda.

Este nuevo Programa tendrá un plazo de 5 años, y continuará su vigencia en el siguiente Plan Estatal de Vivienda a partir del año 2022.

Las Comunidades Autónomas desarrollarán el programa y articularán las medidas para su gestión, basándose en el Informe social emitido en cada caso por el Ayuntamiento, por lo que se deberá contar para su puesta en marcha con los Servicios Sociales.

Según la OM 336/2020 LAS Comunidades Autónomas podrán facilitar soluciones habitacionales, con las ayudas del Plan de Vivienda, en cualquiera de los regímenes legales de ocupación y tenencia de las viviendas, en ningún caso se pretenden expropiaciones o la incautación de viviendas.

## **XIV. AYUDAS SOCIALES PARA AFECTADOS POR EL VIRUS DE LA HEPATITIS C (VHC) O EL VIRUS DE INMUNODEFICIENCIA HUMANA (VIH)**

EL MINISTERIO DE SANIDAD **CONCEDE AYUDAS SOCIALES** A LOS AFECTADOS POR EL VIRUS DE LA HEPATITIS C Y EL VIRUS DE INMUNODEFICIENCIA HUMANA Y A LOS FAMILIARES BENEFICIARIOS, **COMO CONSECUENCIA DE ACTUACIONES REALIZADAS EN EL SISTEMA SANITARIO PÚBLICO**

Para ello existen dos Comisiones que se encargan de gestionar dichas ayudas:

### **1. COMISIÓN DE EVALUACIÓN DE AYUDAS SOCIALES A AFECTADOS DE VHC (CEVHC)**

Mediante la Ley 14/2002, de 5 de junio, se establecen ayudas sociales a las personas con hemofilia u otras coagulopatías congénitas, que hayan desarrollado la hepatitis C como consecuencia de haber recibido tratamiento con concentrados de factores de coagulación en el ámbito del sistema sanitario público.

#### **¿Qué personas tienen derecho a percibir esta ayuda?**

Las ayudas sociales que se determinan en la Ley están destinadas a dos grupos de personas:

- A. Personas afectadas.
- B. Personas beneficiarias.

#### **A. ¿Qué personas son consideradas afectadas?**

Tienen la consideración de personas afectadas las que reúnen los siguientes requisitos:

- Ser hemofílicos o padecer una coagulopatía congénita.
- Haber recibido tratamiento con concentrados de factores de coagulación en el ámbito del sistema sanitario público.
- Haber desarrollado la Hepatitis C como consecuencia de dicho tratamiento.

#### **B. ¿Qué personas son consideradas como beneficiarias?**

Tienen la consideración de personas beneficiarias las que pertenezcan a algunas de estas categorías:

- Personas afectadas beneficiarias. Son las personas vivas que han sido evaluadas y consideradas como afectadas por la Comisión de Evaluación de VHC (CEVHC).
- Familiares beneficiarios de afectados fallecidos. En el supuesto de que la persona afectada hubiera fallecido, se efectuará el pago a los hijos menores de edad y mayores con discapacidad, por partes iguales o, en defecto de ellos, al cónyuge no separado legalmente o, en su caso, la persona que hubiera convivido con el fallecido de forma permanente con análoga relación de afectividad a la del cónyuge, durante al menos los dos años anteriores al momento del fallecimiento o, en su defecto, los padres de las personas fallecidas.

### **¿Cuál es el importe de la ayuda social que pueden percibir las personas beneficiarias?**

Las personas beneficiarias tienen derecho a la percepción, por una sola vez, de una ayuda social por un importe de 18.030,36 €.

### **¿Cuándo se puede solicitar la ayuda?**

El plazo de presentación de las ayudas es de cuatro meses desde que se tenga conocimiento de haber desarrollado la hepatitis C con los criterios fijados.

### **¿Dónde se pueden presentar las solicitudes de las ayudas?**

Las solicitudes se dirigirán al Ministerio de Sanidad y se presentarán en cualquiera de los registros de las Administraciones Públicas y demás formas establecidas en el artículo 16 de la Ley 39/2015, de 1 de octubre, del Procedimiento Administrativo Común de las Administraciones Públicas.

### **¿Qué organismo se encarga de gestionar estas ayudas?**

El órgano gestor es la Subdirección General de Promoción, Prevención y Calidad, de la Dirección General de Salud Pública.

### **¿Qué organismo es el que paga la ayuda social?**

La ayuda social le corresponde al Ministerio de Sanidad.

### **¿Las ayudas sociales tienen exención fiscal?**

Sí. En el artículo 7 de la Ley del Impuesto sobre la Renta de las Personas Físicas se declaran exentas estas ayudas.

### **¿Son compatibles con otras prestaciones?**

Sí. La percepción de estas ayudas sociales es compatible con la de cualquier pensión pública que la persona beneficiaria tuviera derecho a percibir.

## **2. COMISIÓN DE AYUDAS SOCIALES PARA AFECTADOS POR EL VIRUS DE INMUNODEFICIENCIA HUMANA (CASVIH)**

Mediante el Real Decreto-Ley 9/1993, de 28 de mayo, se establecen ayudas a los afectados por el Virus de Inmunodeficiencia Humana (VIH) como consecuencia de actuaciones realizadas en el sistema sanitario público.

### **¿Qué personas tienen derecho a percibir esta ayuda?**

Las ayudas sociales que se determinan en el Real Decreto-Ley están destinadas a dos grupos de personas:

- A. Personas afectadas.
- B. Personas beneficiarias dependientes.

#### **A. ¿Qué personas son consideradas afectadas?**

Tienen la consideración de afectadas las personas que reúnen los requisitos recogidos en alguno de los cuatro grupos siguientes:

- Personas hemofílicas. Son las personas con hemofilia u otras coagulopatías congénitas contaminadas con VIH, que hubieran recibido tratamiento con hemoderivados dentro del sistema sanitario público antes del establecimiento de la obligatoriedad de las pruebas de detección del VIH.
- Personas transfundidas. Son las personas contaminadas con VIH como consecuencia de una transfusión sanguínea efectuada dentro del sistema sanitario público, antes del establecimiento de la obligatoriedad de las pruebas de detección del VIH.
- Cónyuges de personas afectadas hemofílicas o transfundidas. Son los cónyuges o personas que hayan formado una unidad familiar debidamente acreditada, con persona que reúna las características descritas en los apartados anteriores, y hubieran sido contaminados con el VIH por relación con la misma.
- Hijos o hijas de personas afectadas transfundidas, hemofílicas o de sus cónyuges. Son los hijos de las personas afectadas transfundidas, hemofílicas o de sus cónyuges siempre que, habiendo nacido de un embarazo anterior a la fecha de diagnóstico del VIH de la madre, hubieran sido contaminados del referido virus.

#### **B. ¿Qué personas son consideradas beneficiarias?**

Son beneficiarias las personas que reúnen los requisitos recogidos en alguno de los siguientes grupos:

- Personas afectadas beneficiarias. Son las personas vivas que han sido evaluados y considerados como afectados por la Comisión de Ayudas Sociales a Afectados por VIH (CASVIH).
- Familiares beneficiarios de afectados fallecidos. En el supuesto de que la persona afectada con VIH, hubiera fallecido, se efectuará el pago a sus hijos por partes iguales o en defecto de ellos al cónyuge o persona con la que hubiera formado una unidad familiar debidamente acreditada o en su defecto a los padres.
- Hijos o hijas dependientes: Son los menores de veinticuatro años, de persona afectada viva o fallecida. Asimismo, tienen la consideración los hijos con discapacidad, cualquiera que fuera la edad, siempre que no realicen trabajo remunerado alguno.
- Adultos dependientes: Son los adultos dependientes de los afectados, mayores de sesenta y cinco años. Los adultos con discapacidad, asimismo dependientes, cualquiera que sea su edad, siempre que no realicen trabajo remunerado alguno.

#### **¿Quiénes tienen la consideración de personas dependientes?**

Se consideran dependientes aquellas personas que convivan con el afectado a sus expensas, y que no realicen trabajo remunerado ni perciban rentas patrimoniales, ni pensión alguna, excepto si se trata de pensiones percibidas por discapacidad en razón de dicha condición.

#### **¿A quién se considera persona con discapacidad?**

Aquellas personas que se encuentren en cualquiera de las situaciones previstas en el artículo 4 del Real Decreto Legislativo 1/2013, de 29 de noviembre, por el que se aprueba el Texto Refundido de la Ley General de derechos de las personas con discapacidad y de su inclusión social y en el Real Decreto Legislativo 8/2015, de 30 de octubre, por el que se aprueba el texto refundido de la Ley General de la Seguridad Social, siempre que hubieran obtenido del órgano competente de la Administración el reconocimiento del derecho a la aplicación de los beneficios previstos en las mismas.

#### **¿Cuál es el importe fijado en los Presupuestos Generales del Estado para las ayudas que pueden recibir las personas beneficiarias?**

El importe de las ayudas es de dos tipos:

- Por una sola vez, con un importe de 60.101,21 €.
- Una ayuda mensual con un importe de 645,08 €, cantidad fijada en los Presupuestos Generales del Estado para el año 2021 (AMFP).

### **¿Cuál es el importe de las ayudas sociales que reciben las personas beneficiarias?**

El importe de las ayudas se establece de acuerdo con el grupo al que se pertenezca:

1. Personas afectadas beneficiarias. Las personas afectadas vivas son beneficiarias de dos tipos de ayudas:

- Por una sola vez perciben 60.101,21 € todas las personas que han sido consideradas como afectadas.
- Una ayuda mensual dependiendo de la edad:
  - Los afectados menores de 18 años percibirán el importe ordinario de AMFP (645,08 €).
  - Los afectados mayores de dieciocho años percibirán el importe ordinario de 2 veces la AMFP (1.290,16 €).

2. Familiares beneficiarios de afectados fallecidos. Los familiares de las personas afectadas con VIH, que hubieran fallecido, tendrán derecho a una ayuda, por una sola vez por un importe total de 60.101,21 €. El pago se efectuará a sus hijos por partes iguales o en defecto de ellos al cónyuge o persona con la que hubiera formado una unidad familiar debidamente acreditada o en su defecto a los padres.

3. Personas beneficiarias dependientes:

- Hijos dependientes:
  - La ayuda mensual a percibir por los menores de 24 años, de persona afectada viva, es de dos tercios de la AMFP (430,05 €).
  - La ayuda mensual a percibir por los hijos con discapacidad será vitalicia por el importe ordinario de la AMFP (645,08 €).
  - En el caso de hijos huérfanos de persona o personas afectadas, la ayuda mensual hasta los 24 años, será igual a cuatro tercios del importe ordinario de la AMFP (860,11 €). En el caso de que el/la hijo/a sea, persona con discapacidad la ayuda será vitalicia e igual a dos veces la AMFP (1.290,16 €).
- Adultos dependientes:
  - Una ayuda mensual vitalicia igual a la mitad de la AMFP (322,54 €), para los adultos dependientes, mayores de 65 años o menores de esa edad con discapacidad.
  - Si el/la afectado/a del que depende el adulto hubiere fallecido o falleciera, la ayuda será igual a dos tercios de la AMFP (430,05 €).

### **¿Cuándo se puede solicitar la ayuda?**

El plazo de presentación de las ayudas es de tres meses computados a partir del momento en que se tenga conocimiento. Excepcionalmente hay un plazo de dos meses para los afectados que desconocieren su contaminación por VIH.



### **¿Dónde se pueden presentar las solicitudes de las ayudas?**

Las solicitudes se dirigirán al Ministerio de Sanidad y podrán presentarse en cualquiera de los registros de las Administraciones Públicas según los procedimientos establecidos en la Ley 39/2015, de 1 de octubre, del Procedimiento Administrativo Común de las Administraciones Públicas.

### **¿Qué organismo se encarga de gestionar estas ayudas?**

El órgano gestor es la Dirección General de Salud Pública.

### **¿Qué organismos pagan las ayudas?**

El abono de la ayuda de pago único le corresponde al Ministerio de Sanidad, mientras que las ayudas mensuales son abonadas por el Ministerio de Inclusión, Seguridad Social y Migraciones.

### **¿Las ayudas sociales tienen exención fiscal?**

Sí. En el artículo 7 de la Ley del Impuesto sobre la Renta de las Personas Físicas se declaran exentas estas ayudas.

### **¿Son compatibles con otras prestaciones?**

Sí. La percepción de estas ayudas sociales es compatible con la de cualquier pensión pública que la persona beneficiaria tuviera derecho a percibir.

## XV. ACTIVIDADES DE CULTURA, DEPORTE Y TURISMO PARA FAMILIAS

DISTINTOS ORGANISMOS Y CENTROS DEPENDIENTES DE LA ADMINISTRACIÓN GENERAL DEL ESTADO OFRECEN **ACTIVIDADES CULTURALES, DEPORTIVAS Y DE TURISMO** PENSADAS PARA FAMILIAS CON NIÑOS/AS, QUE FACILITAN TANTO EL OCIO Y EL ESPARCIMIENTO COMPARTIDO ENTRE PADRES/MADRES E HIJOS/AS COMO EL ACCESO Y DISFRUTE DE LOS BIENES CULTURALES PARA TODAS LAS EDADES.

### 1. MUSEOS DE TITULARIDAD ESTATAL

Son muchos los museos de titularidad estatal que programan actividades para familias con hijos e hijas. En este apartado se relacionan algunas iniciativas que se llevan a cabo en los museos nacionales más representativos.

#### 1.1 MUSEO NACIONAL DEL PRADO. FAMILIAS Y NIÑOS

El Museo Nacional de Prado a través de “El Prado en familia”, incluido en su oferta de Programas públicos, diseña actividades y recursos pensadas para que niños/as y mayores disfruten juntos del Museo, mientras realizan una actividad en familia. Atraer a los más pequeños con sus familias al Museo y a conocer y disfrutar la colección es el objetivo principal, utilizando una amplia diversidad de metodologías lúdicas y participativas que acerquen las obras de arte al público, las miren desde diferentes perspectivas, las descubran y las hagan suyas, en una visita que resulte divertida y atractiva para todos los miembros de la familia. Más información: <http://www.museodelprado.es>

En 2021 se han vuelto a poner en marcha las propuestas que quedaron en suspenso por la pandemia. Poco a poco la oferta se ha consolidado y las familias acuden a disfrutar de las actividades.

Durante 2020 se ha realizado un esfuerzo por no perder el contacto con el público familiar ofreciendo, a través de la web, itinerarios y recursos para realizar en casa. Todas estas propuestas siguen activas en la web y las incluimos en este informe, sobre todo pensando en las familias que viven lejos del Museo y por cualquier motivo no pueden acercarse presencialmente a él.

#### Actividades de fin de semana para familias

Los fines de semana de otoño, invierno y primavera tienen lugar en el Museo unas actividades –que responden a distintas metodologías– que permiten a las familias conocer las colecciones del Museo de una manera diferente y entretenida.

Estas actividades están dirigidas a familias con niños y niñas de hasta 12 años, y se desarrollan los sábados y domingos, en horario de mañana (11 horas) y tarde (16.30 horas).

- **Juegos sonoros**

Del 13 de febrero al 13 de junio de 2021

Juegos sonoros es una experiencia única que nos mueve a revisar la colección poniéndonos en disposición de escucha profunda, atenta y jugando con la música, los ritmos, las palabras y algunos instrumentos electrónicos.

- **Habitar el error**

Visita taller

Del 30 de enero al 27 de junio de 2021

Habitar el error nos acerca a la creación como proceso que implica correr riesgos, enfrentarse a situaciones impredecibles y cruzar las fronteras de lo rutinario. Una exploración colaborativa de los

límites que nos asusta cruzar, de las herramientas creativas inusuales y un reto para la imaginación de todos los participantes.

## **Talleres de Navidad y verano para niños y familias**

### **Recursos didácticos on-line**

Dentro de la iniciativa #PradoContigo durante los meses de 2020 que el Museo se vio obligado a cerrar sus puertas, el Área de Educación publicó en su web varias propuestas para familias que todavía se pueden disfrutar en la web del Museo.

En marzo y abril partimos del plano para familias ilustrado por Teresa Bellón para proponer un juego que nos invitó a descubrir el Museo de manera divertida. Cada día mostramos una sala del Prado con diferentes retos a superar.

<https://www.museodelprado.es/recurso/plano-para-familias-del-museo-del-prado/51d91560-6c59-4349-8826-9f5e1718532f?searchid=fcdb38b8-72e4-b631-dd75-120885d69c07>

En mayo publicamos la actividad “Juegos sonoros en casa”, un recorrido online a través del cual nos acercamos a la colección desde una perspectiva sonora y contemporánea. Se mantuvieron las obras del recorrido presencial así como la metodología de juego y experimentación, pero en esta ocasión se propusieron actividades para llevar a cabo desde casa, de manera colaborativa y a las que se fueron añadiendo las creaciones de los participantes.

<https://www.museodelprado.es/recurso/juegos-sonoros-en-casa/4f90212b-0714-4f16-8bc5-68477304a1ef?searchMeta=juegos%20sonor>

En junio la propuesta para familias fue el recorrido online “Las formas de la luz”, presentada como alternativa al proyecto presencial del mismo nombre. Nos acercamos a la colección desde una perspectiva lumínica y contemporánea, completando el recorrido cada día con nuevas propuestas participativas que fueron completando la actividad.

<https://www.museodelprado.es/recurso/las-formas-de-la-luz-en-casa/e8ff15f6-60d2-9cb8-beb4-685a2a35a560>

Con la propuesta “Celebrar lo invisible”, adaptada de nuestra visita-taller presencial, invitamos a las familias a celebrar el reencuentro con el Museo, con los amigos y familiares, acercándonos a la colección para explorar la idea de fiesta y su vinculación con el arte. Cada semana de julio se fueron publicando nuevas actividades para desarrollar desde casa y poder compartir con el resto de participantes.

<https://www.museodelprado.es/recurso/celebrar-lo-invisible-en-casa/798380c7-4e5f-4c97-b0aa-3a5174b6daf8>

También en el mes de julio se publicó la propuesta “Lo que nos acerca”. Aunque fue un verano diferente y no pudimos realizar nuestro taller como otros veranos, quisimos invitar a los niños a acercarse de manera online al Museo y descubrir algunas de sus obras, a abrir una ventana desde casa para poder formar parte de él y que se sintieran menos alejados unos de otros. Estuvo dirigida a niños y niñas entre 6 y 12 años, y trató de sacar a la luz nuestro papel protagonista como observadores-participantes que cargan de sentido las obras, partiendo de nuestra conexión con todas las personas que forman parte del Museo. Porque el Museo del Prado es algo más que un edificio que acoge obras de arte o una colección de objetos expuestos. Lo integran también quienes trabajan en él, quienes crearon las obras de arte, quienes aparecen en las mismas y sobre todo, quienes lo visitan cada día. En cada publicación pudimos conocer mejor alguna de las obras de arte de la colección y realizar alguna actividad desde casa para poder compartirla con los demás.

<https://www.museodelprado.es/recurso/lo-que-nos-acerca-en-casa/597bec70-b5d3-4bdf-9dee-299d184bccad?searchid=e663b1a7-e179-4196-f913-6da970b64807>

### **Recursos y facilidades**

El Museo del Prado ha identificado las necesidades e intereses de los visitantes en familia y con el fin de facilitar su visita y convertirla en una experiencia agradable, estimulante y lo más satisfactoria posible, tanto para los niños como para sus acompañantes, ofrece los siguientes recursos y facilidades:

- **Preferencia en el acceso a taquilla y en la adquisición de entradas**  
Acceso preferente a las taquillas 1 y 2 de Goya a las personas en compañía de niños pequeños y mujeres embarazadas, con el fin de evitar los tiempos de espera.
- **Entrada anticipada para menores de 12 años**  
Se ha establecido una entrada específica para menores de 12 años, destinada a familias que deseen acceder directamente sin paso previo por taquillas, disponible al adquirir los adultos acompañantes sus entradas generales on-line.
- **Familias numerosas**  
Las personas que vayan a visitar el Museo en grupo familiar integrado por al menos un adulto y tres descendientes o dos, si uno de ellos tiene alguna discapacidad, pueden hacer una reserva de todas sus entradas gratuitas de manera anticipada, sin necesidad de que vayan asociadas a una entrada de pago, enviando por fax o e-mail al Centro de Atención al Visitante fotocopia del carnet de familia numerosa.
- **Atención a bebés**  
Cambiador de bebés en todos los aseos, femeninos y masculinos.  
Sala de lactancia con cambiador, ubicada en la planta baja del edificio Jerónimos  
Servicio gratuito de préstamo de sillas de bebé, en todas las Consignas
- **Audioguía infantil animada**  
Dirigido a niños de 5 a 12 años. La audioguía infantil animada está disponible en la web del Museo <https://www.museodelprado.es/busqueda-multimedia?searchMultimedia=audioguia%20infantil>

Incluye una introducción y comentarios en español sobre las obras:

- La familia de Carlos IV, de Goya
- La sagrada familia del pajarito, de Murillo
- La fragua de Vulcano, de Velázquez
- Las meninas, de Velázquez
- Las tres Gracias, de Rubens
- El Jardín de las Delicias, del Bosco
- Emperador Carlos V a caballo en Mühlberg, de Tiziano
- Pinturas murales de la ermita de la Vera Cruz de Maderuelo
- El Tesoro del Delfín
- Grupo de San Ildefonso
- Saturno, de Goya
- El 2 de mayo de 1808 en Madrid y El 3 de mayo en Madrid, de Goya
- Bodegón con cacharros, de Zurbarán
- El caballero de la mano en el pecho, de El Greco
- El lavatorio, de Tintoretto
- El descendimiento, de Roger Van der Weyden

## 1.2 MUSEO NACIONAL CENTRO DE ARTE REINA SOFIA

Entre las numerosas actividades que este Museo organiza en los ámbitos educativo y familiar, se recogen a continuación las que están más orientadas a familias.

### ***¡Antorcha!***

Activaciones en sala para familias.

*¡Antorcha!* supone un conjunto de acciones y acompañamientos en sala pensadas para activar la curiosidad de niños y niñas durante su visita al Museo. Estas acciones no responden a un itinerario fijo, ni configuran una visita guiada al uso, sino que, repartidas por las plantas primera y segunda, así como por otros espacios como el jardín, iluminarán a través de una mirada inquieta diversas obras de la Colección

desde lugares imprevistos, un baile, un cuento sin final, un rastro secreto, un sonido misterioso, un reflejo en el cristal.

Sin inscripción previa y sin formar grupos, la propuesta trasciende a la idea de secuencia episódica para proponer una temporalidad múltiple y viva (como el fuego de una antorcha), donde las acciones suceden de manera simultánea y dispersa, permitiendo a los grupos familiares transitar de una a otra con libertad. Así, las diferentes llamitas portadas por nuestras educadoras encenderán el fuego de la curiosidad por descubrir historias, inventar juegos y hacernos preguntas. Creado a partir de un programa intergeneracional de itinerarios diseñado por Jara Blanco, Gloria Fernández y Beatriz Martins, ¡Antorcha! toma como punto de partida la Colección y el espacio del Museo para generar un proceso de descubrimiento y aprendizaje colectivo.

Sábados alternos. Consultar la web del Museo.

Entrada: Actividad gratuita. Acceso con la entrada regular al Museo.

Modo de inscripción: Esta actividad no requiere de inscripción previa.

### ***SAVIA, mapas para jugar el Museo***

Dirigido a niños de 0 a 7 años y sus acompañantes adult@s

Materiales descargables de activación y juego libre en el Museo

SAVIA, mapas para jugar el Museo recoge el trabajo y la investigación de las sesiones in situ de las acciones realizadas en SAVIA, ¿cómo jugar el Museo?, en las que se mapearon los espacios sensibles del Museo, aquellos rincones en donde niños y niñas nos demostraron que jugar el Museo —aún con todas sus restricciones y complejidades— todavía es posible.

Entre octubre de 2019 y noviembre de 2020, SAVIA, ¿cómo jugar el Museo?, fue una serie de doce sesiones en las que las obras de la Colección y los espacios del Museo se entrelazaban con los doce sentidos propuestos por el educador, filósofo y artista Rudolf Steiner. De la mano del colectivo La Parcería, Infancia y Familia, las acciones en grupo inundaron las salas de imaginación y juego libre en diálogo con el arte. Cuando las circunstancias así lo precisaron, dichas propuestas se convirtieron en una serie de boletines disponibles en línea con ideas y sugerencias para ser activadas por las familias de manera autónoma.

Este programa continúa poniendo en marcha la producción de diversos materiales compartibles, imprimibles y de libre distribución que funcionan en sí mismo como objetos artísticos de mediación, proponiendo acciones, sentires, relatos y visiones en torno a obras, procesos y espacios ligados al Museo. De este modo, la savia de los sentidos y del juego libre continúa fluyendo.

Los materiales estarán disponibles próximamente en pdf para su libre descarga.

Consultar enlace <https://www.museoreinasofia.es/actividades/savia-mapas-jugar-museo>

### ***Como la palma de mi mano***

#### ***Mapa para familias expandidas***

Recorridos por la Colección

Como la palma de mi mano es un proyecto de mediación autónoma diseñado por Christian Fernández Mirón. A través de varios recorridos para dispositivos móviles, los visitantes podrán explorar el Museo, sus obras, espacios y habitantes... de maneras inesperadas.

Estas visitas están concebidas para realizarse en línea, desde un dispositivo móvil o un ordenador. Hay recorridos virtuales y presenciales. Con los recorridos virtuales se visita el Museo sin salir de casa y se juega con distintas obras, aunque no estén expuestas en salas, a las que se accede a través de la web del Museo. Los recorridos presenciales acompañan en la visita física al Museo y juegan con las obras expuestas, los espacios y el personal.

Consultar en:

<https://www.museoreinasofia.es/educacion/como-palma-mano/mapa-familias>

### 1.3 MUSEO ARQUEOLÓGICO NACIONAL

El Museo Arqueológico Nacional (MAN) facilita la visita en familia poniendo a su disposición actividades que pueden ser disfrutadas conjuntamente por adultos y niños. Son actividades para compartir y realizar la visita a la exposición como una experiencia activa y participativa. Una manera diferente de explorar el Museo.

#### ACTIVIDADES:

##### - VISITAS AUTÓNOMAS

El Museo ofrece **gratuitamente carpetas didácticas** (guion, fichas y material para la actividad manual) dirigidas a las familias que quieran hacer recorridos participativos y seguir aprendiendo en casa. Cada miembro tiene un importante papel: el niño/a de más de 10 años dirige la visita, lee y cumplimenta el guion; el niño/a de más de 7 años anota datos imprescindibles para hacer la actividad manual en casa, y el adulto promueve los comentarios con ayuda de una ficha.

Hay tres carpetas didácticas:

##### ✓ ***Caminando hacia ti... desde la Prehistoria***

Este recorrido transcurre por nuestro más remoto pasado y permite descubrir el largo camino de la evolución humana desde Lucy, la australopiteco afarensis, que comenzó a caminar erguida, hasta el Homo sapiens, es decir, hasta nosotros mismos.

##### ✓ ***El poder mágico de los jeroglíficos***

La interpretación de los jeroglíficos ayudará a los niños y niñas a valorar el gran invento de la escritura, conocer su utilidad y descubrir el valor mágico que tuvo para los egipcios.

##### ✓ ***¿Por qué es famosa la Dama de Elche?***

Una respuesta personal a esta pregunta es el objetivo final de un recorrido en el que se irá descubriendo, mediante observaciones y comparaciones significativas, una Dama de Elche que, por múltiples motivos, es fascinante, enigmática y única.

Entrega gratuita previa petición mediante correo electrónico: [visitasgrupos.man@cultura.gob.es](mailto:visitasgrupos.man@cultura.gob.es)

***No obstante, dada la situación sanitaria no se está entregando este material didáctico en espera de la evolución en las próximas semanas.***

Más información sobre las VISITAS AUTÓNOMAS (carpetas didácticas):

[Visitas autónomas - | Ministerio de Cultura y Deporte \(man.es\)](#)

##### - VISITAS-TALLER:

Esta actividad consta de dos partes, una visita comentada a las salas de exposición, para analizar una selección de objetos relacionados entre sí, y una sesión práctica y experimental en la que colaboran los adultos y los niños.

##### ✓ ***De mayor quiero ser... alfarero (niños y niñas de 8 a 9 años acompañados de un adulto)***

Los participantes podrán conocer y admirar en las salas del museo las primeras cerámicas, fabricadas en el neolítico, sus técnicas de fabricación y los motivos que las decoran. Posteriormente, fabricarán su propio recipiente con las mismas técnicas y materiales usados por los alfareros neolíticos.

Asistencia gratuita previa inscripción on-line o mediante correo electrónico: [visitasgrupos.man@cultura.gob.es](mailto:visitasgrupos.man@cultura.gob.es)

##### ✓ ***De mayor quiero ser... mosaísta (niños y niñas de 9 a 11 años acompañados de un adulto)***

Conocer y admirar los mosaicos romanos, sus técnicas de fabricación y las imágenes con que se decoraron será el primer paso de esta actividad. Los adultos y los niños/as en colaboración podrán fabricar su propio mosaico utilizando las mismas técnicas y materiales que usaron los mosaístas romanos.

Asistencia gratuita previa inscripción on-line o mediante correo electrónico: [visitasgrupos.man@cultura.gob.es](mailto:visitasgrupos.man@cultura.gob.es)

✓ **Soy un niñ@ del paleolítico/Soy un niñ@ del Antiguo Egipto** (niñ@s de 6 a 8 años)

Visitas taller en las que los niñ@s conocerán cuál era la forma de vida de culturas anteriores a la nuestra a través de su propia mirada, como si ellos mismos viviesen en esas épocas. Aprenderán, a partir de los objetos expuestos, qué comían, dónde dormían, cómo vestían, qué innovaciones tecnológicas crearon e intuirán las creencias de su grupo familiar. Ya en el taller, realizarán una actividad manual en relación con lo aprendido.

Asistencia gratuita previa inscripción on-line o mediante correo electrónico: [visitasgrupos.man@cultura.gob.es](mailto:visitasgrupos.man@cultura.gob.es)

✓ **Arte prehistórico: de la roca al museo.** Visitas taller en relación con la exposición temporal del mismo título desde el 9 de abril al 30 de julio (niñ@s de 6 a 9 años, acompañados de un adulto)

En 2021 se cumplen cien años de la realización en España de una exposición pionera a nivel mundial sobre el arte rupestre prehistórico y la presente exposición conmemora este evento. Bajo estas premisas, los asistentes conocerán las distintas técnicas de realización del arte paleolítico y podrán aprender los procedimientos de reproducción de las pinturas rupestres. Una forma muy interesante y entretenida de acercarse al pasado prehistórico en familia, a la vez que se desarrolla la imaginación y la creatividad.

Asistencia gratuita previa inscripción on-line o mediante correo electrónico: [visitasgrupos.man@cultura.gob.es](mailto:visitasgrupos.man@cultura.gob.es)

Para más información sobre VISITAS-TALLER:  
[Visitas-taller familiares - | Ministerio de Cultura y Deporte \(man.es\)](#)

- **CUENTOS CON HISTORIA:**

✓ **Ihé y los sonidos del Nilo** (nin@s de 6 a 10 años acompañados de 1 adulto)

El evocador relato de Ihé, la cantora de Amón, nos traslada al Antiguo Egipto. A través de él conoceremos su infancia marcada por la vida del río, su oficio relacionado con la música y su preocupación por prepararse una confortable estancia en el Más Allá. Adultos y niñ@s tendrán que ayudarla en esta importante tarea.

Asistencia gratuita previa inscripción on-line o en el correo electrónico [visitasgrupos.man@cultura.gob.es](mailto:visitasgrupos.man@cultura.gob.es)

✓ **Hipólita, una reina de armas tomar** (nin@s de 6 a 10 años acompañados de 1 adulto)

De la mano de Hipólita, reina de las amazonas, conoceremos las costumbres y aventuras de estas indómitas mujeres que combatieron a héroes como Heracles y Teseo. A través de su mito los niñ@s se acercarán a los valores y tradiciones de la Grecia Antigua y a uno de los relatos más significativos de nuestro imaginario colectivo.

Asistencia gratuita previa inscripción on-line o en el correo electrónico [visitasgrupos.man@cultura.gob.es](mailto:visitasgrupos.man@cultura.gob.es)

Más información sobre CUENTOS CON HISTORIA:  
[Cuentos con historia - | Ministerio de Cultura y Deporte \(man.es\)](#)

## - TEATRO PARA FAMILIAS

### ✓ **Andresillo y el dragón. Aventuras en el Arqueológico (niñ@s de 3 a 8 años acompañados por un adulto)**

Andrés, el director del Museo, tiene una historia que ha guardado en secreto hasta hoy. Algo muy extraño le ocurrió cuando era pequeño y vino a visitar por primera vez "el Arqueológico". En esta aventura Andrés irá descubriendo a los curiosos personajes que habitan el Museo. Su valentía, las locas ocurrencias de las figuras de piedra, y la participación del público, darán vida a las salas y a los invisibles depósitos.

Entrada gratuita previa recogida desde una hora antes de la representación en el mostrador de ENTRADAS

Más información sobre TEATRO PARA FAMILIAS:

[Teatro para familias - | Ministerio de Cultura y Deporte \(man.es\)](#)

## - MÚSICA PARA FAMILIAS

### ✓ **Los sonidos de la Antigüedad: desde la Prehistoria hasta los íberos y los celtas (niñ@s de 5 a 9 años acompañados por un adulto)**

¿Desde cuándo canta el ser humano? ¿Cuáles fueron los primeros instrumentos musicales que inventó? Todo esto y mucho más podrás aprender en esta original actividad participativa en la que, con instrumentos y música en vivo, disfrutarás con los sonidos de la Prehistoria y de la música que interpretaban los íberos y los celtas. Pero también escucharás las canciones que cantas actualmente. Y no olvides traer tu instrumento favorito para deleitarnos con tu música al final de la actividad.

Entrada gratuita previa recogida desde una hora antes de la representación en el mostrador de ENTRADAS

Más información sobre MÚSICA PARA FAMILIAS:

[Los sonidos de la antigüedad - | Ministerio de Cultura y Deporte \(man.es\)](#)

## - HAZLO EN CASA: Algunas actividades para hacer en casa. #MANsiempreCerca

### ✓ **Recortables 3D**

Los recortables 3D son una buena manera de probar tu habilidad con las manualidades y tener, además, un recuerdo original del Museo. La Dama de Elche, una de las piezas emblemáticas del Museo.

### ✓ **Viajer@s en el tiempo**

En el Museo somos muchos los que trabajamos para que puedas viajar por el tiempo a través de nuestra ciencia: la arqueología.

### ✓ **El último viaje de una reina egipcia**

En la Sala 34 puedes ver una maqueta de la **Tumba de Nefertari**. Era una reina muy importante del Antiguo Egipto. Su esposo fue uno de los faraones más poderosos, Ramsés II. Las paredes de la tumba, desde la entrada a la última cámara, están decoradas con pinturas que relatan el viaje de la reina desde el momento de su momificación hasta su resurrección en el Más Allá. Como si fuese un comic.

### ✓ **Construye tu Dama**

La **Dama de Elche** es una de las piezas más importantes del Museo. Está en la Sala 13 y nadie se va sin hacerle antes una visita. Es una figura **misteriosa** ¿Será una mujer o una diosa? ¿Era una figura entera que alguien cortó? ¿Estaría de pie o sentada?

Lo único seguro es que era **alguien muy importante**. Lleva ropa y adornos muy valiosos ¡Cuántos collares! ¿Verdad? Aquí tienes material para que puedas colorear y reconstruir tu propia Dama. Y



para los más peques una hoja para poder colorearla. El agujero es para que luego la cuelgues donde quieras.

✓ **En un mercado romano: ¿Romano o no?**

En las Salas de Hispania romana se exponen vajillas de mesa y cacharros de cocina de época romana. En el dibujo de la cocina romana **hay 5 errores y debes descubrir**. Algunos alimentos proceden de Asia y fueron traídos por los musulmanes en la Edad Media y otros son originarios de América y llegaron a Europa después de 1492. Por tanto, los romanos no pudieron utilizarlos en sus menús. Consulta las **fichas con información**.

✓ **¿Qué animal es? Encuentra todos los animales**

En la Sala 14, dedicada a los **Pueblos Célticos**, hay una cerámica muy particular cuyo motivo principal es el árbol de la vida, del que se alimentan muchas aves. Pero encontrarás también lobos, jabalíes, peces... **¡un montón de animales! ¿Serías capaz de descubrirlos?**

Más información sobre la actividad HAZLO EN CASA:

[Hazlo en casa - | Ministerio de Cultura y Deporte \(man.es\)](#)

Esta oferta de actividades puede verse ampliada. Para más información:

[Familias/Infantiles - | Ministerio de Cultura y Deporte \(man.es\)](#)

## 1.4 OTROS MUSEOS DE TITULARIDAD ESTATAL

Se relacionan a continuación enlaces a otros museos en cuya programación se ofrecen actividades para familias con niños/as de distintas edades:

- Museo Nacional de Ciencias Naturales (Madrid)  
<http://www.mncn.csic.es/>  
[http://www.mncn.csic.es/Menu/Actividades/Niosyfamilias/seccion=1193&idioma=es\\_ES.do](http://www.mncn.csic.es/Menu/Actividades/Niosyfamilias/seccion=1193&idioma=es_ES.do)
- Museo Nacional y Centro de Investigación Altamira (Cantabria)  
<http://museodealtamira.mcu.es/>  
[http://museodealtamira.mcu.es/web/docs/Conoceelmuseo/Mda\\_agenda\\_actividades](http://museodealtamira.mcu.es/web/docs/Conoceelmuseo/Mda_agenda_actividades)  
[http://museodealtamira.mcu.es/El\\_Museo/museoteca.html](http://museodealtamira.mcu.es/El_Museo/museoteca.html)
- Museo Nacional de Artes Decorativas (Madrid)  
<http://mnartesdecorativas.mcu.es/>  
<http://mnartesdecorativas.mcu.es/actividades.html>
- Museo Nacional de Cerámica y Artes Suntuarias “González Martí “(Valencia)  
<http://www.mecd.gob.es/mnceramica/home.html>  
<http://www.mecd.gob.es/mnceramica/actividades/actividades-educativas.html>
- Museo Nacional de Escultura (Valladolid)  
<http://museoescultura.mcu.es/index.html>  
<http://museoescultura.mcu.es/actividades/programasCulturalesYEducativos/ninosYFamilias.html>
- Museo del Traje (Madrid)  
<http://museodeltraje.mcu.es/>  
<http://museodeltraje.mcu.es/index.jsp?id=460&ruta=7,77,145>
- Museo Nacional de Arquitectura Subacuática ARQUA (Cartagena)  
<http://museoarqua.mcu.es/index.html>  
[http://museoarqua.mcu.es/actividades/arquaeduca/talleres\\_familias.html](http://museoarqua.mcu.es/actividades/arquaeduca/talleres_familias.html)
- Museo Sorolla (Madrid)  
<http://museosorolla.mcu.es>  
<http://museosorolla.mcu.es/talleres.htm>

- Museo Casa Cervantes (Valladolid):  
<http://museocasacervantes.mcu.es/>  
<http://museocasacervantes.mcu.es/jsp/plantilla.jsp?id=61man>
- Museo de Arte Romano (Mérida)  
<http://museoarteromano.mcu.es/index.html>  
[http://www.museoromano.com/actividades/actividades\\_didacticas.html](http://www.museoromano.com/actividades/actividades_didacticas.html)
- Museo del Romanticismo (Madrid)  
<http://museoromanticismo.mcu.es/actividades/programaDeActividades/infantiles.html>
- Museo de América (Madrid)  
<http://www.mecd.gob.es/museodeamerica/el-museo.html>  
<http://www.mecd.gob.es/museodeamerica/actividades2/Actividades-para-familias.html>
- Museo Sefardí (Toledo)  
<http://museosefardi.mcu.es/index.html>  
<http://museosefardi.mcu.es/Educacion/TalleresF.html>
- Museo Cerralbo (Madrid)  
<http://museocerralbo.mcu.es/>  
<http://museocerralbo.mcu.es/actividades/>
- Museo Lázaro Galdiano (Madrid):  
<http://www.flg.es/>

## 2. BIBLIOTECA NACIONAL DE ESPAÑA (BNE)

El Museo de la Biblioteca Nacional de España ha venido ofreciendo una intensa programación educativa para niños, jóvenes y público familiar, en torno a los temas más dispares, entroncando siempre, de una u otra forma, con la historia del libro y la producción editorial. Visitas guiadas, talleres, cuentacuentos, teatro, talleres de verano han presidido la oferta didáctica en fines de semana y durante períodos de vacaciones escolares.

***En estos momentos, el Museo de la BNE permanece cerrado, al estar inmerso en una importante reforma.*** Nuevos contenidos y un novedoso y moderno planteamiento museográfico recibirán al visitante. La programación educativa se adaptará a nuevos formatos y medios tecnológicos, sin alejarse de los temas que han venido siendo habituales.

Podrán acceder a la información a través de la página web de la Biblioteca Nacional de España: [www.bne.es](http://www.bne.es), RR.SS. y en los teléfonos: 91580 77 59 y 915168968.

## 3. INSTITUTO NACIONAL DE LAS ARTES ESCÉNICAS Y DE LA MÚSICA (INAEM). APOYO A LAS ARTES ESCÉNICAS PARA EL PÚBLICO FAMILIAR Y JUVENIL

El Instituto Nacional de las Artes Escénicas y de la Música (INAEM) es un organismo autónomo que tiene como objetivo la promoción, protección y difusión de las artes escénicas y de la música en cualquiera de sus manifestaciones.

Dependen del INAEM, entre otros, los siguientes centros y compañías:

- Auditorio Nacional de Música
- Ballet Nacional de España
- Centro Dramático Nacional
- Compañía Nacional de Danza
- Compañía Nacional de Teatro Clásico
- Orquesta y Coro Nacionales de España

- Centro Nacional de Difusión Musical
- Teatro de la Zarzuela
- Joven Orquesta Nacional de España
- Museo Nacional del Teatro
- Centro de Documentación de las Artes Escénicas y de la Música

El género infantil y juvenil como ámbito específico dentro de las artes escénicas es objeto de una especial atención en las actuaciones del INAEM. En este sentido, las más relevantes son las siguientes:

### 3.1 ACTIVIDADES ARTÍSTICAS DIRIGIDAS A PÚBLICO INFANTIL, JUVENIL Y A FAMILIAS

En lo que respecta a los precios de las localidades, los centros del INAEM aplican un **descuento general del 50% para miembros de familias numerosas, personas mayores de 65 años, menores de 30 años, personas con grado de discapacidad igual o superior al 33% y personas en situación de desempleo.**

En la **Compañía Nacional de Teatro Clásico (CNTC)** los **grupos de estudiantes**, tanto de **I.E.S.** como de **universidad**, constituyen uno de los pilares fundamentales de la política de grupos de la Compañía, la asistencia a cualquier montaje de la CNTC constituye un complemento práctico de los estudios de lengua y literatura, esta asistencia de grupos de estudiantes se complementa con la edición tanto en papel como digital de materiales pedagógicos: **fichas didácticas y cuadernos pedagógicos**, que se ponen al servicio de los centros educativos para poder hacer tanto un acercamiento a los textos antes de venir a verla, o bien un complemento de profundización tras su visión.

En la temporada 20/21 la CNTC estrena el espectáculo familiar (a partir de 4 años) *Lope sobre ruedas*, un espectáculo de narración oral interpretado por Georgina de Yebra. Este espectáculo a través de la narración oral pretende acercar a los más pequeños de la casa los textos de Lope de Vega.

El **Centro Dramático Nacional (CDN)** con sus dos teatros abre tradicionalmente sus puertas a grupos de estudiantes, tanto escolares como de bachillerato, y además en su programación figuran espectáculos dirigidos expresamente a público familiar, como los integrados en el ciclo Títeresena.

**Títeresena:** Desde 2014 el Centro Dramático Nacional colabora con el Centro Internacional del Títere de Tolosa (Topic) para la programación de Teatro de Títeres durante toda la temporada en su sede del Teatro Valle-Inclán. En la temporada 2020-2021 se han programado nueve espectáculos en este ciclo:

- *Bee, el rebaño:* de Mar Gascó, con dirección de Mariso García y Mar Gascó. 24-25 octubre | Sala El Mirlo Blanco
- *Zapatos nuevos:* texto y dirección de Jordi Palet. 14-15 noviembre | Sala El Mirlo Blanco
- *Blancanieves:* escrita por Pablo Vergne y dirigida por Adriana Henao y Pablo Vergne. 12-13 diciembre | Sala El Mirlo Blanco
- *Alex:* de Kepa Errasti con dirección de Getari Etxegarai. 09-10 enero | Sala Francisco Nieva
- *Orfeo y Eurídice:* escrita y dirigida por Pablo Vergne. 27-28 febrero | Sala El Mirlo Blanco
- *Nautilus:* escrita por Diego Guill y Xavo Giménez y dirigida por Xavo Giménez y Toni Agustí. 27-28 marzo | Sala El Mirlo Blanco
- *Uniko:* escrita y dirigida por Iñaki Rikarte. 17-18 abril | Sala Francisco Nieva
- *Cris, pequeña valiente:* escrita y dirigida por Ángel Calvente. 29-30 mayo | Sala Francisco Nieva
- *Hilos:* escrita por Rosa Díaz y dirigida por Rosa Díaz y Joan Font. 12-13 junio | Sala Francisco Nieva

El **Teatro de la Zarzuela (TZ)**, realiza cada temporada distintos proyectos didácticos orientados al público infantil, juvenil y/o familiar. La educación de nuevos públicos es una de las apuestas del Teatro de la Zarzuela con una programación que está especialmente volcada en los jóvenes para reforzar el objetivo de permitirles descubrir un género que forma parte de nuestras raíces culturales y preparar a los públicos del futuro, además de potenciar el interés por la música y por las artes en general en las aulas.

En el año 2021 se han programado las siguientes obras dirigidas a escolares y a familias:

- *AMORES EN ZARZA*: Quinta obra del Proyecto Zarza (zarzuela por jóvenes y para jóvenes). Se trata de una obra de Nando López a partir de fragmentos musicales de compositores como Chapí, Chueca, Giménez, Serrano, Sorozábal o Valverde.  
Representado por un grupo de jóvenes cantantes y actores elegidos tras un proceso de audiciones y acompañados por un grupo de cámara.  
Nueva producción del Teatro de la Zarzuela (Del 26 de febrero al 5 de marzo).  
La representación, grabada en directo el 2 de marzo de 2021, está disponible en el Canal de YouTube del Teatro de la Zarzuela.
- *LA INCREÍBLE HISTORIA DE JUAN LATINO*: Teatro de títeres con música en directo. Producción del Teatro de la Zarzuela, en coproducción con ClarOscvro. Un espectáculo de Julie Vachon y Francisco de Paula Sánchez. Música de Juan Hidalgo, Luis de Briceño, Mateo Romero, Mateo Flecha, Santiago de Murcia, Sebastián Durón y Juan Gutiérrez Padilla.  
Funciones entre el 8 y el 17 de enero.

En ambos casos, el precio de las localidades es de 10 € (6 € para las personas menores de 30 años).

- *I TRE GOBBI*: Ópera de cámara de Manuel García.  
Una vez más el Teatro de la Zarzuela colabora con la Fundación Juan March para proponer, al público escolar, un espectáculo de cámara en el Auditorio de la Fundación.  
Funciones para escolares los días 28 y 30 de septiembre, y 4 de octubre de 2021.  
Funciones para el público en general los días 26 y 29 de septiembre, 2 y 3 de octubre de 2021.

Tanto las funciones escolares como las funciones para el público general en el Auditorio de la Fundación Juan March son gratuitas.

Además, el Teatro de la Zarzuela, ofrece descuentos especiales del 50% en el precio de las localidades, para los jóvenes hasta 30 años y familias numerosas, y se emite una Tarjeta Joven para los jóvenes menores de hasta 30 años (mediante acreditación) con descuentos, invitaciones y ventajas especiales. La Tarjeta Joven se puede conseguir de manera absolutamente gratuita en la web: <http://www.teatrodelaazarzuela.mcu.es> y en las taquillas del Teatro de la Zarzuela.

Hasta el día de hoy se han emitido más de 1.100 tarjetas jóvenes.

La **Orquesta y Coro Nacionales de España (OCNE) 2021**. A partir de la declaración del cierre de la actividad presencial debido a la crisis sanitaria producida por el COVID, la actividad socioeducativa de la OCNE se realiza de forma virtual y audiovisual. Por este motivo, se ha establecido un plan de acción flexible que permita mantener la actividad utilizando y preparando recursos multimedia (videoconferencias, vídeos, podcast, etc...) y las redes sociales como vehículo de transmisión.

Las acciones para este año 2021 se desarrollan en torno a estos ejes:

- Proyecto "Adoptar un Músico. Beethoven 3.º": Proyecto creativo que se realiza de manera virtual con 4 centros educativos de primaria y 4 de secundaria. Cada grupo tiene asignado un músico de la OCNE con el cual desarrollarán unas ideas musicales que concluyen en una obra musical.  
  
A partir de las ideas musicales de Beethoven se desarrollan unas piezas musicales con la ayuda de los músicos de la OCNE. A partir de apps musicales, editores de partituras en línea, grabaciones de audio/vídeo, partituras gráficas o instrucciones escritas, se proporciona el material a los músicos para que toquen e interpreten dichas ideas musicales. Al final es una obra colaborativa que va ser grabada por los músicos de la OCNE.
- Concierto Escolar en formato videográfico: Selección de obras de grupos de cámara de la ONE. Cada pieza va asociada a una serie de recursos interdisciplinares y materiales para uso en el aula.
- Proyectos de Inclusión "Postales sonoras": A partir de creaciones plásticas y/o vídeos de un grupo con TEA (Trastorno Espectro Autista), un compositor creará tres breves piezas de

cámara. Se organiza un encuentro en el que los participantes compartirán sus ideas. El proyecto finalizará con la grabación de las piezas por un grupo de la OCNE.

- Videocreación: Piezas elaboradas y lanzadas para difusión en redes, web y canales habituales de la OCNE.

El **Ballet Nacional de España** en continuidad con el proyecto pedagógico que viene desarrollando la compañía en los últimos 3 años para la creación de nuevos públicos se están potenciando las siguientes actividades:

- **Ven y conoce el BNE**

En cuanto la situación de la pandemia lo permita se abrirá esta actividad, antes dirigida solo a alumnos de bachillerato artístico, a grupos organizados, tales como escuelas, asociaciones, centros educativos de enseñanza secundaria y universitaria, con el mismo objetivo del acercamiento de los jóvenes a la danza española creando nuevos públicos. Se seguirán con las visitas a la sede con asistencia a ensayos de la compañía y breve encuentro con el director u otro miembro del BNE.

- **Nueva edición del libro “Bailando un tesoro”**

Tras el éxito de ventas desde su 1ª edición en 2016, del libro pedagógico “Bailando un tesoro”, con 1.000 ejemplares y su 2ª edición de 2.000 ejemplares, ambas agotadas, se ha editado la 3ª edición con 1.000 ejemplares.

- **Proyecto Pedagógico “El Ballet Nacional de España al cole” en gira**

Dados los buenos resultados de la campaña escolar con el taller/presentación “Bailando un tesoro” al que llamamos “**El Ballet Nacional de España al cole**”\_ampliados esta actividad con “**El Ballet Nacional de España al cole**” en gira. Ahora por todo el territorio nacional en paralelo a las actuaciones que lleva a cabo la compañía y realizando la segunda visita del programa, asistencia al ensayo general, en el teatro donde el BNE ha actuado. A pesar de la pandemia hemos logrado realizar esta actividad en las siguientes ciudades:

- Teatro Villamarta de Jerez. Semana del 2 al 6 de marzo 2020
- Teatro Circo de Albacete. 28 de octubre 2020
- Teatro Mira de Pozuelo. 14 diciembre 2020 y 22 y 23 de enero 2021
- Centro San Miguel de Alcalá de Guadaira de Sevilla. 11 de abril 2021
- Fundación Alala Sevilla. 12 de abril 2021
- Centro Cívico Torreblanca Sevilla. 13 de abril 2021

Con ello queremos seguir acercarnos a los más pequeños de una manera atractiva y fomentando su participación en todos los lugares donde el BNE realice actuaciones.

- **Análisis del Repertorio del BNE**

Cada año se facilitará a los Centros de Enseñanza de Danza Española una pieza de repertorio del BNE para que los alumnos puedan estudiarla en profundidad. Reforzaremos esta iniciativa con la impartición de charlas sobre su creación.

Comenzamos este año 2021 con la obra MEDEA impartiendo la primera charla en el Conservatorio Profesional de Danza de Puertollano el 12 de marzo.

- **La Danza Española con las nuevas tecnologías “BNE nos cuenta”**

Tras los buenos resultados del proyecto de desarrollo del videojuego **Bailando un tesoro** destinado a los más pequeños seguimos trabajando en colaboración con la UCM en el desarrollo de nuevos proyectos pedagógicos tecnológicos, en esta ocasión con realidad aumentada.

Sacamos una colección de cuadernos pedagógicos de Danza Española a la que hemos llamado **BNE nos cuenta**. Cada cuaderno versa sobre una temática concreta de la Danza Española, en un proyecto digital más, que aúna en un mismo ejemplar lo tradicional de un texto escrito con la tecnología de la realidad aumentada.

Los cuadernos tienen soporte físico en papel y además se pueden descargar de forma gratuita con la aplicación móvil **BNE nos cuenta** disponible para Apple y Android y en la web del BNE.

En el soporte de papel y previa descarga de la aplicación en el dispositivo móvil, se puede disfrutar de la realidad aumentada en las páginas destinadas a ello. Siendo éstas visibles con el distintivo de la castañuela.

Actualmente se ha editado los siguientes cuadernillos

- Escuela Bolera
- Centenario Antonio Ruiz Soler

Se trabaja en la edición de los siguientes

- La Bella Otero
- Flamenco

En este año 2021 trabajamos para que todas las publicaciones de **BNE nos cuenta** tengan los requisitos de accesibilidad para personas con discapacidad intelectual

#### - **Funciones familiares del BNE**

En cuanto la situación de la pandemia nos lo permita el Ballet Nacional de España seguirá ofreciendo funciones familiares con una duración y precios adaptados con el objetivo de atraer a un público familiar a disfrutar de una de las “joyas” del repertorio de la Danza Española.

#### - **Becas BNE**

En cuanto la situación de la pandemia nos lo permita retomaremos las becas a bailarines premiados en distintos certámenes de coreografía de nuestro país. Becas en las que durante dos semanas los premiados tienen la oportunidad de asistir a las clases y ensayos de la Compañía.

#### - **Ensayos abiertos en el Teatro y encuentros con alumnos de danza española**

En cuanto la situación de la pandemia nos lo permita se retomarán las visitas a los ensayos en sede, tanto en giras nacionales como internacionales aprovechando también la oportunidad para que puedan visitar los ensayos en el teatro grupos de estudiantes de Danza Española, tanto de centros oficiales como de escuelas privadas y favorecer “encuentros” con el Director de la compañía Rubén Olmo.

La **Compañía Nacional de Danza** (CND) ha programado, dentro de las actividades artísticas correspondientes a la temporada 2020/2021:

- Funciones con descuento del programa mixto *Apollo* (Balanchine), *Concerto DSCH* (Ratmansky) y *White Darkness* (Nacho Duato) en el Teatro Circo de Albacete y en el Teatro Real.
- Funciones del Ballet *Giselle* (De Luz) y sus correspondientes actividades para todos los públicos, en el Teatro de la Zarzuela de Madrid, en el Teatro de la Maestranza de Sevilla, en el Teatro Campoamor de Oviedo, en el Festival Internacional de Música y Danza de Granada y en el Palau de les Arts de Valencia. Junto a estas funciones se ha ofertado la posibilidad de programar el cuenta cuentos de *Giselle*, dirigido a un público familiar, así como la audiodescripción creada para hacer del Ballet *Giselle*, una experiencia inclusiva y accesible a todos los públicos.
- Funciones con descuento del programa mixto *Remansos* (Nacho Duato) – *Arriaga* (Aguiló, Alosa y De Luz) e *In Paradisum* (Antonio Ruz) en los Teatros del Canal de Madrid.
- Funciones con descuento del programa mixto *In Paradisum* (Antonio Ruz) – *Remansos* y *White Darkness* (Nacho Duato) en el Teatro Auditorio Ciudad de Alcobendas.
- Funciones con descuento para público familiar del programa mixto *Remansos* (Nacho Duato) – *Arriaga* (Aguiló, Alosa y De Luz) e *In Paradisum* (Antonio Ruz) en el Teatro Mira de Pozuelo.
- Funciones con descuento para público familiar de *Pulcinella* (Blanca Li) en colaboración con la OCNE en el Auditorio Nacional de Música.

La **Joven Orquesta Nacional de España** (JONDE). En el año 2021 la JONDE tiene previsto realizar cuatro Encuentros cuya actividad artística y pedagógica concluirá con la celebración de entre 3 y 5 conciertos (por cada uno de ellos). Los jóvenes músicos son seleccionados en convocatorias públicas, y los participantes en los Encuentros pueden trabajar bajo la tutela de prestigiosos directores, profesores y compositores. Cada actividad finaliza con una serie conciertos, que llevan a la Orquesta a los más importantes auditorios españoles y ocasionalmente extranjeros. Además, los integrantes de la Orquesta pueden participar en intercambios con las jóvenes orquestas nacionales europeas, así como con los Sistemas de orquestas juveniles e infantiles iberoamericanos. Hasta la actualidad se han formado en la JONDE casi 4.000 músicos, muchos de los cuales hoy han superado pruebas de acceso de gran dificultad logrando incorporarse como profesionales a las mejores orquestas tanto nacionales como internacionales.

Datos pormenorizados de descuentos de la Joven Orquesta Nacional de España en la celebración de su actividad artística en el Auditorio Nacional de Música de Madrid:

- Familia numerosa: Descuento del 50%
- Mayores de 65 años: Descuento del 50%
- Jóvenes menos de 30 años: Descuento del 50%
- Desempleados: Descuento del 50%
- Personas con grado de discapacidad igual o superior a 33%: Descuento del 50%
- Grupos:
  - o Entre 10 y 19 personas: Descuento del 15%
  - o Más de 20 personas: Descuento del 20%
- Entradas de último minuto para menores de 30 años: Entradas a 2 € (zonas a determinar). Las localidades se pueden adquirir en las taquillas del Auditorio Nacional 1 hora antes del inicio del concierto en función de la disponibilidad.

Datos pormenorizados de descuentos en el Centro Dramático Nacional:

- Día del espectador: todos los miércoles del año, 50% de descuento.
- Mayores de 65 años: todos los días, excepto miércoles, 50% de descuento.
- Familia numerosa: todos los días 50% de descuento, miércoles 10% adicional.
- Jóvenes menores de 30: todos los días, excepto miércoles, 50% de descuento.
- Minuto Joven hasta 30 años: 75% de descuento, todos los días, excepto miércoles, comprando en los 30 minutos previos al comienzo de la función, en las taquillas del CDN.
- Demandantes de empleo: todos los días, excepto miércoles, 50% de descuento.
- Personas con grado de discapacidad igual o superior a 33%: todos los días, excepto miércoles, 50% de descuento.
- Personas dependientes: a las personas con certificado de discapacidad que presenten el reconocimiento de la situación de dependencia se les otorgará una invitación junto a la entrada para su acompañante. Esta invitación estará sujeta al aforo disponible. En taquillas del CDN.
- Profesionales de las Artes Escénicas\*: descuento del 50%, aplicable sólo en taquilla, comprando en los 30 minutos previos al comienzo de la función. Personal e intransferible, válido para una sola entrada, todos los días excepto miércoles. Es necesario acreditarse presentando DNI y carné de afiliado (si procede).
- Grupos: Teatro María Guerrero y Teatro Valle-Inclán (disponibles: martes, jueves y viernes) 25% de descuento, de 10 a 29 personas; 50% de descuento, de 30 personas en adelante.  
Sala de la Princesa, Sala Francisco Nieva y Sala El Mirlo Blanco (disponibles: martes, jueves, viernes, sábados y domingos) 25% de descuento, de 10 a 19 personas; 50% de descuento, de 20 personas en adelante

\* Aplicable sólo a miembros de las siguientes instituciones que hayan autorizado expresamente el tratamiento de sus datos: Unión de Actores y Actrices, Asociación de Autoras y Autores de Teatro (AAT), Asociación de Artistas Plásticos Escénicos de España (AAPEE), Asociación de Autores de Iluminación de España (AAI), Real Escuela Superior de Arte Dramático (RESAD), Asociación de Regiduría de Espectáculos (ARE), Profesionales del Dramático, Profesionales, Artistas y Creadores de Circo de Madrid (MADPAC), Asociación de Empresas de Artes Escénicas de la Comunidad de Madrid (ARTEMAD). Consulte la Resolución sobre precios públicos 2020-2021

El **Centro Nacional de Difusión Musical** (CNDM) promueve la incorporación de nuevas audiencias a sus diferentes programas divulgativos y educativos.), así como acuerdos estables con numerosos centros educativos para que los estudiantes, que participan activamente en los cursos y ciclos, puedan asistir gratuitamente a los conciertos y otras actividades programadas por el centro en las diferentes ciudades españolas. El Ciclo Series 20/21, programado por el CNDM en el Museo Nacional Reina Sofía sigue siendo con acceso libre hasta completar el aforo.

La **Joven Orquesta Nacional de España** (JONDE) dedica un porcentaje de entradas para los conciertos que organiza en su sede del Auditorio Nacional de Música para invitación a asociaciones de personas mayores y conservatorios de música. Asimismo, en los conciertos que la JONDE realiza en gira se ofrece a los diferentes conservatorios la posibilidad de asistencia al ensayo general o al propio concierto.

Los jóvenes pueden beneficiarse del 75% del **descuento Último minuto en el Centro Dramático Nacional y la Compañía Nacional de Teatro Clásico**, destinado a menores de 30 años, en taquilla, y con menos de 30 minutos de antelación. El **descuento Último minuto en la OCNE, CNDM y JONDE** consiste en 2 € en taquilla desde una hora antes del comienzo de cada concierto, también para menores de 30 años.

### 3.2 ACTIVIDADES PEDAGÓGICAS DIRIGIDAS A PÚBLICO INFANTIL Y JUVENIL

Además de la programación artística, las unidades del INAEM dedican actividades pedagógicas específicas para la creación de nuevos públicos entre la infancia y la juventud. Entre ellas destaca la promoción de la asistencia de grupos escolares, las visitas guiadas, la publicación de cuadernos pedagógicos (donde se sugieren actividades docentes a partir de las funciones representadas), entre otros.

El **Auditorio Nacional de Música** siempre ha recibido periódicamente visitas guiadas gratuitas de grupos de estudiantes con el fin de dar a conocer el edificio y explicar todo lo relativo a la celebración de conciertos de Música sinfónica y de cámara. Durante el año 2020, debido a la pandemia, estas actividades se tuvieron que suspender. En la actualidad, en este sentido, estamos trabajando para reactivar lo antes posible dos líneas de actuación: "Visita el Auditorio" y "Dibuja el Auditorio".

Bajo el nombre de "Visita el Auditorio" se propone a grupos de personas (ya no solo estudiantes) una inmersión por los lugares más desconocidos e interesantes de nuestro edificio. La visita incluye un recorrido por diferentes zonas del Auditorio y una revisión detallada de nuestra historia.

"Dibuja el Auditorio" es un concurso de dibujo, con vocación de ser anual, destinado a los más pequeños y a los más mayores de la casa. Mediante esta iniciativa fidelizamos a dos públicos muy importantes para nuestra institución. Los ganadores disfrutan en familia de uno de nuestros conciertos.

También en atención a la Diversidad Familiar, nuestro público con problemas de audición puede solicitar el servicio de Bucle Magnético de forma gratuita. Este sistema amplifica los conciertos para que toda la familia disfrute de los conciertos.

En 2021 se han incorporado al mobiliario de las salas de Cámara y Sinfónica 50 alzadores, para mejorar la visibilidad del escenario de los más pequeños.

La **Compañía Nacional de Teatro Clásico** (CNTC) dedica actividades pedagógicas específicas para la creación de nuevos públicos entre la infancia y la juventud. Entre ellas destaca la promoción de la asistencia de grupos escolares, la publicación de cuadernos pedagógicos (donde se sugieren actividades docentes a partir de las funciones representadas), entre otros. Los cuadernos pedagógicos van direccionados al público de escolares. También edita un programa pedagógico específico para el ciclo "*Mi primer clásico*" dirigido al público infantil donde se incluye, de forma lúdica, un diploma de haber asistido a su "primer clásico".

En la temporada 20/21 la CNTC ha estrenado el espectáculo *Arte Nuevo*, proyecto pedagógico dirigido por **Mariano Estudillo** y que tiene como fin acercar el repertorio del Siglo de Oro a los más jóvenes dentro de las aulas; un espectáculo formado por *Eco* y *Narciso* de **Calderón de la Barca**, *Valor*, *agravio* y



*mujer*, de **Ana Caro** y *Fuenteovejuna* de **Lope de Vega**; tras el espectáculo el director, actores y actrices mantienen un encuentro con los alumnos asistentes a cada representación.

En la **Orquesta y Coro Nacionales de España** destacan los programas: “Adoptar un músico” puesto en marcha por la Orquesta y Coro Nacionales de España, en el que músicos de la OCNE acuden a los centros escolares para realizar talleres con los alumnos. El proyecto finaliza con un concierto en el que participan los alumnos junto con los músicos de la OCNE. Durante la temporada 2017/2018 se ofrecieron 4 conciertos “Adoptar un músico”.

La **Joven Orquesta Nacional de España (JONDE)** organizó en la temporada 2019/2020, en colaboración con la Fundación Juan March, la ópera de cámara *El pájaro de dos colores* de Conrado de Campo. Se celebraron 3 funciones didácticas destinadas a diferentes colegios a las que asistieron un total de 800 espectadores.

El **Centro Nacional de Difusión Musical (CNDM)** realizará conciertos didácticos y familiares durante 2021. Este centro incluye en cada temporada el proyecto pedagógico “Todos Creamos”. Consiste en la creación de una obra musical durante un curso escolar por parte de alumnos de primaria y secundaria pertenecientes a dos centros educativos. El proyecto culmina con dos conciertos de la obra en el Auditorio Nacional de Música a los que acuden cerca de 3.000 alumnos de centros escolares. En la temporada 2021-2022 se llevará a cabo la undécima edición del proyecto. En cada edición colaboran diferentes instituciones y profesionales de distintas áreas artísticas. Durante el transcurso del proyecto, no solo se trabaja la parte musical, sino también otras facetas como la expresión corporal, el movimiento, las artes audiovisuales, la narración. Se trata de crear una obra de arte total que al final del proyecto los creadores interpretan haciéndola realmente suya. Los alumnos que asisten como público a las representaciones finales preparan la obra a través del material didáctico que se edita semanas antes. El objetivo de este proyecto es enfatizar el papel de la música, ofreciendo recursos y oportunidades en torno al proceso creativo en los centros educativos.

En la temporada 20/21 el proyecto pedagógico “Todos Creamos” se adaptó a las restricciones impuestas por la pandemia y en su décima edición sólo se trabajó con los alumnos de un centro educativo y se realizó una única representación con aforo reducido.

El **Centro Dramático Nacional** ha creado un amplio programa de actividades transversales que, bajo la denominación de ACCIÓN DRAMÁTICA engloba, tanto actividades sociales y educativas, como coloquios, actividades para público en general y para profesionales. La aproximación transversal al teatro desempeña un papel fundamental en la programación del CDN. Actividades que, por una parte, redimensionen las puestas en escena en sí y, por otra, abran nuevas vías de comunicación con el público y el sector profesional respectivamente.

Son múltiples y muy diversas las propuestas puestas en marcha durante esta temporada y que entreverarán la programación del Dramático, reforzando el discurso del proyecto y fortaleciendo su identidad. Los ejes principales de nuestra actividad transversal son la dramaturgia contemporánea, la juventud, el diálogo constante con nuestras espectadoras y espectadores y la formación continuada al servicio de la profesión.

Dentro de las “Actividades sociales y educativas” encontramos las siguientes dirigidas a público infantil y juvenil:

- **Nuevos Dramáticos:** Este proyecto coloca en el centro de la creación a niñas y niños entre 8 y 11 años.

Contando con la participación de varios centros educativos y con un grupo de hijos/as del personal de nuestros teatros, se conformará un grupo de Nuevos Dramáticos por temporada.

Los centros escolares que participan en la temporada 2020-2021 son los CEIP Isabel La Católica, Legado Crespo, Nuestra Señora de La Paloma, Pradolongo y República de Venezuela.

Niños y niñas se formarán e investigarán junto a profesionales de renombre de las Artes Escénicas con el fin de generar un texto teatral y llevarlo a escena.

El equipo artístico de esta producción estará formado por profesionales y las niñas y niños del grupo, que podrán incorporarse al proyecto desde la perspectiva que más les interese (dirección, interpretación, escenografía, iluminación, audiovisuales, vestuario, etc.).

Para esta primera edición de los Nuevos Dramáticos contamos con Lucía Miranda en la coordinación, Jordi Casanovas en la dramaturgia y Dan Jemmett en la dirección.

La producción formará parte de la temporada 2021-2022 del Dramático.

- **Prácticas en el Centro Dramático Nacional:** Uno de los objetivos de la nueva dirección artística del CDN es servir de puente para introducir a jóvenes creadoras y creadores en el ámbito laboral profesional de las artes escénicas.

Atendiendo a esta declaración de intenciones, ofreceremos a la comunidad educativa una bolsa de plazas para la realización de prácticas externas no remuneradas en las sedes del Dramático. Esto permitirá a las/los estudiantes conocer en profundidad la práctica teatral, complementando así los conocimientos teóricos sobre su materia de estudio.

La cobertura legal de estas prácticas se recoge en un Convenio de colaboración que el Instituto Nacional de las Artes Escénicas y de la Música (INAEM) firma con las entidades educativas.

El Centro Dramático Nacional solo cursará las solicitudes hechas a través del centro educativo de la persona interesada en el programa de prácticas, no de forma individualizada por parte del alumnado. A su vez, se podrán admitir exclusivamente estudiantes adscritas/os a cualquier programa de estudios de los centros que tengan un convenio firmado con el INAEM.

A continuación, se recoge un listado de las secciones en las que se podrán realizar prácticas educativas (por orden alfabético) y el número de plazas ofertadas, así como la duración estimada de las prácticas por sección:

- 2 Acción Dramática: la/el estudiante participará en la preparación y coordinación del programa de actividades transversales dirigidas al público y a profesionales de las artes escénicas (encuentros, coloquios, clases magistrales, talleres,...) que el Dramático desarrolla en paralelo a la producción y exhibición de funciones. Duración de 2 a 3 meses.
- 5 Dirección y 5 dramaturgia: la/el estudiante tendrá la posibilidad de asistir a un proceso íntegro de ensayos de una producción teatral, compartiendo con el equipo artístico y técnico las tareas necesarias hasta el día del estreno. Duración sujeta a calendario de ensayos.
- 2 Gestión cultural y Producción: la/el estudiante podrá conocer la realidad de la producción y gestión de un montaje teatral, desde la preproducción, los ensayos y la exhibición de funciones hasta la preparación de la gira, si correspondiera. Duración sujeta a calendario de ensayos.
- 5 Interpretación: la/el estudiante tendrá la posibilidad de asistir a un proceso íntegro de ensayos de una producción teatral, prestando especial atención a la actividad realizada por el elenco de la misma. Duración sujeta a calendario de ensayos.
- 1 Marketing y gestión de audiencias: la/el estudiante podrá profundizar en la creación y fidelización de públicos a través de elementos tan fundamentales como la venta de entradas, abonos y comunicación. Duración de 2 a 3 meses.
- 2 Prensa y Comunicación: la/el estudiante participará en el trabajo de promoción y difusión en los medios de comunicación de los estrenos y actividades del CDN. Duración de 2 a 3 meses.
- 2 Sección técnica: la/el estudiante se integrará en el equipo de trabajo que prepara un espectáculo en las facetas técnicas que se especifican a continuación. Conocerá los preparativos de los ensayos y la asistencia a la función en periodo de exhibición. Secciones: Audiovisuales, Iluminación, Maquillaje, Maquinaria, Oficina técnica, Peluquería, Regiduría, Sastrería y Utería. Duración de 2 a 3 meses.

También contamos con “Coloquios” que proponen las siguientes actividades dirigidas a público juvenil y familiar:

- **Encuentros con los equipos artísticos:** Estudiantes de artes escénicas y de otras disciplinas universitarias preparan los encuentros junto al equipo artístico de cada producción, para arrojar nueva luz y analizar determinados aspectos de la misma.

- **Carta Blanca:** En una selección de las producciones propias, se propone a creadores y creadoras el diseño de una mesa de debate, o de cualquier experiencia que ayude a profundizar, durante su proceso creativo, en la pieza que presenta y que mantenga un dialogo abierto con el público para compartir las inquietudes y preguntas que plantean sus propuestas escénicas.

Bajo el epígrafe “**Públicos del Dramático**” tenemos los siguientes talleres dirigidos a públicos interesados en una aproximación a las diferentes facetas del teatro. En este caso los solicitantes deberán ser mayores de 18 años:

- **Taller de iniciación a la escritura dramática:** Para el público aficionado a la escritura. Dirigido a aquellas personas con ganas de escribir sus propias historias, este taller está pensado para darles herramientas para que puedan dar voz a sus personajes y a sus pensamientos. Porque a través de la escritura y la ficción llegamos a entender la realidad que nos rodea.
- **Taller de comunicación y crítica teatral:** Todos los públicos tienen su propio punto de vista frente a una obra, su propia opinión sobre qué les ha gustado más o menos. Acercarse a cómo se hace una crítica teatral puede dotar al espectador de herramientas que permitan mejorar su espíritu crítico y aproximarse a las propuestas escénicas con nuevos matices. Exploraremos en este taller las diferentes vías de la comunicación escénica, desde como un/a periodista aborda y selecciona una obra de la que va a hablar, la propia crítica teatral o herramientas más concretas para analizar esas piezas escénicas.
- **Club de lectura dramática:** Este grupo de lectura, junto a un/una profesional de las artes escénicas y a lo largo de la temporada, trabajará en torno a textos de dramaturgos que presenten un espectáculo en el Dramático. Se leerá y profundizará en otros textos diferentes a los presentados en la programación para conocer más de cerca la trayectoria de las y los dramaturgos seleccionados. De esta manera entenderemos mejor la evolución de su escritura.

Las “**Visitas guiadas gratuitas**” tuvieron que ser canceladas por la pandemia por COVID-19, aunque se retomarán tan pronto esté permitido: El CDN abre tradicionalmente sus puertas a grupos de escolares y centros culturales con el fin de acercar el mundo del teatro a la comunidad explicando todas las facetas de una puesta en escena, además de mostrar el patrimonio artístico y cultural de las dos sedes del CDN.

La **Compañía Nacional de Danza** organiza visitas de niños y jóvenes en torno a su actividad en sede: “*Una mañana con la CND*” y “*CND en abierto*” durante las giras, fomentando el acceso a la preparación del bailarín de la CND antes de cada espectáculo. La Compañía Nacional de Danza ha puesto en marcha nuevos programas dentro del proyecto pedagógico de la misma como:

- El Taller de Danza “*Silencio se baila*”.
- El cuento cuentos “*Giselle*”.
- Los coloquios con el público y/o estudiantes de danza antes o después de programas mixtos.
- La creación de cápsulas formativas audiovisuales en torno a la preparación de la punta y la clase de ballet con acompañamiento de la guitarra.
- Las publicaciones de carácter educativo como el cuento *Giselle*.

El proyecto educativo de la CND recupera la vocación didáctica y pedagógica de la Compañía Nacional de Danza con objeto de preservar, difundir y transmitir el patrimonio de la danza, el dar a conocer este arte, y que el público joven (y adulto) lo descubra y lo integre en su cultura y su ocio.

El **Teatro de la Zarzuela** organiza cada año **visitas para estudiantes** de distintas etapas educativas. Durante el año 2021, y hasta que las condiciones sanitarias permitan volver a realizar visitas presenciales a las instalaciones del Teatro, estas visitas se plantean como una actividad online en la que el Coordinador de Actividades Educativas y Culturales, y a petición de los distintos centros, imparte sesiones en las que se realiza una introducción al género lírico español y se visitan distintas zonas del Teatro aprovechando la disponibilidad de imágenes inmersivas-360.

Además, y con el fin de aproximar el mundo del espectáculo a los más jóvenes, y muy especialmente a los futuros profesionales de las artes, se organizan encuentros virtuales con profesionales de reconocido

prestigio. Estos **encuentros ‘entre bambalinas’**, que tradicionalmente se realizaban presencialmente en las instalaciones del Teatro o en otros centros colaboradores, se realizan este año online y pueden encontrarse en el Canal de YouTube del Teatro. Las y los jóvenes pueden participar directamente en el encuentro aportando sus preguntas y comentarios, ya sea con anterioridad –a través de un formulario elaborado al efecto– o en vivo, a través del propio chat de la retransmisión.

Señalar, además, que todas las representaciones del Proyecto Zarza finalizan con un **coloquio** con las y los intérpretes de la obra.

En el ámbito digital, el **Centro de Documentación de las Artes Escénicas y de la Música** sigue publicando la colección de recursos didácticos *“Teatro para tí”*, especialmente dirigida a la enseñanza secundaria y oferta grabaciones de teatro accesible *“Teatro sin barreras”*.

### **3.3 OTRAS ACTIVIDADES RELACIONADAS CON LA INFANCIA Y LA JUVENTUD**

- **Joven Compañía Nacional de Teatro Clásico (Joven CNTC)**

Dando continuidad al proyecto iniciado en 2007, la CNTC ha venido ofreciendo a otros grupos de jóvenes intérpretes egresados de las diferentes conservatorios y escuelas de teatro un espacio de formación, creación y exhibición que no solo cubre el vacío existente en el mundo laboral para quienes, con una sólida formación teatral, no tienen apenas experiencia en el oficio, sino que también les prepara para ser el recambio natural en la representación del teatro clásico.

En la temporada 2020-2021, en la **Sala Tirso de Molina** termina la formación de la 5ª promoción de la Joven CNTC, con la puesta en escena de **“El sueño de una noche de verano”** de W. Shakespeare dirigida por Bárbara Lluch.

Esta es una de las iniciativas que están ofreciendo los mejores frutos artísticos y pedagógicos en la presente etapa de la Compañía. Un nuevo elenco formado íntegramente por jóvenes actrices y actores procedentes de distintas partes de España, que a través de un sólido proceso de formación y puesta en escena de diversos proyectos paralelos ayuden a seguir consolidando el desarrollo, al más alto nivel artístico, del tesoro cultural del teatro clásico entre las futuras generaciones.

- **Proyecto Zarza (zarzuela por jóvenes y para jóvenes) del Teatro de la Zarzuela**

En el año 2021 el Proyecto Zarza llega a su quinta edición y, además de programar *Amores en Zarza*, nuevamente plantea la realización de audiciones para que jóvenes con edades comprendidas entre los 18 y los 30 años puedan integrarse en el Proyecto y participar en la producción que se representará en el Teatro de la Zarzuela en febrero de 2022.

Todas las novedades del Proyecto Zarza pueden seguirse en la cuenta de Instagram ([@proyectozarza](https://www.instagram.com/proyectozarza)).

- **Programa estatal de circulación de espectáculos de artes escénicas en espacios de las entidades locales (“PLATEA”).**

El INAEM ha diseñado “PLATEA”, el programa estatal de circulación de espectáculos de artes escénicas en espacios de las Entidades Locales, a fin de facilitar a los municipios la programación de espectáculos de artes escénicas y lírica española.

Entre los objetivos del programa está la creación y el sostenimiento de hábitos culturales entre los diferentes públicos, entre los que se encuentra el segmento de infancia y juventud, valorándose, consiguientemente, dentro de la propuesta de programación a presentar por las entidades locales, la diversidad de géneros artísticos con especial atención al teatro para la infancia y la juventud.

- **Premios Buero**

Los Premios “Buero” de Teatro Joven convocan a grupos de teatro escolares (institutos, colegios, etc.) o no escolares (asociaciones o talleres de teatro) formados por jóvenes entre 14 y 21 años que quieran presentar a concurso sus montajes teatrales. Las entidades organizadoras de la fase

nacional, persiguen que los jóvenes se acerquen a las artes escénicas promoviendo su valor formativo y la formulación de un ocio alternativo en una etapa vital de especial importancia.

- **Premio Nacional de Artes Escénicas para la Infancia y la Juventud.**

La concesión anual de este Premio Nacional reconoce la labor de una persona o entidad en el ámbito de las artes escénicas para el público infantil y juvenil a través de una obra o actuación hecha pública.

## **4. CONSEJO SUPERIOR DE DEPORTES**

El Consejo Superior de Deportes (CSD) es un organismo autónomo adscrito al Ministerio de Cultura y Deporte que desarrolla, entre otras, las siguientes actividades orientadas a la promoción del deporte en las familias:

### **4.1 CAMPEONATOS DE ESPAÑA EN EDAD ESCOLAR**

El CSD, en coordinación con las Comunidades Autónomas, convoca anualmente la celebración de los Campeonatos de España en Edad Escolar. Este programa, de larga duración, constituye el programa de competición de más alto nivel para jóvenes deportistas, donde participan selecciones autonómicas a través de las federaciones autonómicas, en diferentes modalidades deportivas y categorías.

Los campeonatos están organizados por las Federaciones deportivas españolas, y son un referente para las familias con niños que están formándose como deportistas, además de un estímulo para la promoción de deportes en este ámbito.

Para más información puede consultarse el siguiente enlace:

<https://www.csd.gob.es/es/promocion-del-deporte/deporte-en-edad-escolar/campeonatos-de-espana-en-edad-escolar>

### **4.2 PROGRAMA MUJER Y DEPORTE**

El Programa Mujer y Deporte, destinado a facilitar e incrementar la participación femenina en todos los ámbitos del deporte, incluye además de su convocatoria anual de ayudas a las Federaciones Deportivas Españolas una convocatoria de ayudas directas para deportistas de Alto nivel o Alto Rendimiento consistentes en:

- Ayuda por nacimiento o adopción para mujeres deportistas de Alto Nivel (DAN).
- Ayuda a la maternidad a deportistas integrantes de selecciones nacionales por cuidado de hijos menores de 3 años matriculados en centros educativos infantiles o a cargo de personal cuidador.
- Ayudas para formación académica reglada a deportistas integrantes de selecciones nacionales.

Para más información puede consultarse el enlace: <https://www.csd.gob.es/es/mujer-y-deporte>

## 5. TURISMO PARA FAMILIAS

### 5.1 PORTAL OFICIAL DE TURISMO DE ESPAÑA (SPAIN.INFO)

El Ministerio de Industria, Comercio y Turismo mantiene el portal **Spain.Info** en internet para divulgar la variada y rica oferta turística de España, que permite realizar búsquedas temáticas ajustadas al perfil de los interesados.

Entre otras opciones, el portal ofrece la posibilidad de acceder directamente a recomendaciones y propuestas de viajes y vacaciones para familias con niños, a través de los siguientes enlaces

<http://www.spain.info/es/espana-para/>

<http://www.spain.info/es/consultas/espana-para/vacaciones-con-ninos.html>

### 5.2 EL SELLO DE TURISMO FAMILIAR

El Sello de Turismo Familiar es un aval para establecimientos de ocio y destinos turísticos especializados en el público familiar, impulsado por la Federación Española de Familias Numerosas (FEFN), que cuenta con el apoyo del Ministerio de Industria, Comercio y Turismo y del Ministerio de Derechos Sociales y Agenda 2030. Su finalidad es dar servicio a las familias, informando de la oferta de turismo más adecuada para viajar y disfrutar del tiempo libre con niños. Homologado como Club de Producto de Turismo Familiar, el Sello de Turismo Familiar es un distintivo de calidad que supone que el lugar cumple una serie de estándares que han sido certificados atendiendo a las necesidades de la familia.

De este modo, cuando una familia vea el distintivo de "Turismo Familiar", sabrá que está en un lugar adecuado y orientado a ellos ya que está plenamente adaptado a sus necesidades en lo que se refiere a instalaciones, servicios, programa de actividades, etc. Todos estos lugares, además, tienen ofertas y promociones para familias con niños.

Entre los destinos, centros de titularidad pública y actividades que cuentan con el sello de turismo familiar, se encuentran los siguientes:

- **Toledo**  
[www.toledo-turismo.com/turismofamiliar/](http://www.toledo-turismo.com/turismofamiliar/)  
[info@toledo-turismo.com](mailto:info@toledo-turismo.com)  
925 254 030
- **Cuenca**  
<https://www.visitacuenca.es/>  
Plaza Mayor, 1  
16001 Cuenca  
969 241 051
- **Peñíscola (Castellón)**  
[www.peniscola.es](http://www.peniscola.es)  
[peniscola@touristinfo.net](mailto:peniscola@touristinfo.net)  
Pza. del Ayuntamiento, s/n  
12598 Peñíscola (Castellón)  
964 480 208
- **Alcalá-Alcossebre (Castellón)**  
[turismo@alcossebre.org](mailto:turismo@alcossebre.org)  
Plaza Vistalegre  
Alcossebre (Castellón)  
96 441 22 05

- **Las Palmas de Gran Canaria**  
[www.lpavisit.com](http://www.lpavisit.com)  
[info@lpavisit.com](mailto:info@lpavisit.com)  
 Parque de Santa Catalina  
 35007 Las Palmas de Gran Canaria
- **Mojácar (Almería)**  
[www.mojacar.es](http://www.mojacar.es)  
[turismo@mojacar.es](mailto:turismo@mojacar.es)  
 Plaza del Frontón, s/n  
 04638 Mojácar (Almería)  
 902575130
- **Vera (Almería)**  
[www.vera.es](http://www.vera.es)  
 Plaza Mayor, 1  
 04620 Vera (Almería)  
 950 393142
- **Lubrín (Almería)**  
<https://turismolubrin.blogspot.com/>  
 Calle Alvarez de Sotomayor  
 04271 Lubrín (Almería)  
 950 477 001
- **Ibiza**  
[www.turismo.eivissa.es](http://www.turismo.eivissa.es)  
[turisme@eivissa.es](mailto:turisme@eivissa.es)  
 Carrer Canàries, 35  
 07800 Ibiza (Balears)  
 971 397 600
- **Cala Millor (Mallorca)**  
<https://visitcalamillor.com/>  
 Cala Millor, Mallorca (Balears, Illes)
- **Comarca La Hoya de Huesca**  
[www.turismo.hoyadehuesca.es](http://www.turismo.hoyadehuesca.es)  
 Berenguer, 2-4  
 22002 Huesca  
 974 233 030
- **Comarca Guara Somontano (Huesca)**  
<https://turismosomontano.es/es/propuestas/en-familia>  
 Av. Navarra, 1  
 22300 Barbastro (Huesca)  
 974 306 006
- **Tarragona**  
[www.tarragonaturisme.cat/es](http://www.tarragonaturisme.cat/es)  
[turisme@tarragona.cat](mailto:turisme@tarragona.cat)  
 Carrer Major, 39  
 43003 Tarragona  
 977 250 795

- **Castelldefels (Barcelona)**  
<http://castelldefelsturismo.com/que-hacer/turismo-familiar>  
 Calle Pintor Serra Santa, 4  
 08860 Castelldefels (Barcelona)  
 2147483647
- **Segovia**  
[www.turismodesegovia.com](http://www.turismodesegovia.com)  
 Centro de Recepción de Visitantes  
 Pza. Azoguejo, 1  
 40001 Segovia  
 921 466 720
- **Salamanca**  
[www.salamanca.es](http://www.salamanca.es)  
[informacion@turismodesalamanca.com](mailto:informacion@turismodesalamanca.com)  
 Plaza Mayor, 19  
 37002 Salamanca  
 923 218 342
- **Palencia**  
[www.palenciaturismo.es](http://www.palenciaturismo.es)  
 C/ Mayor, 31  
 34001 Palencia  
 979706523
- **Museo de la Siderurgia y Minería de Castilla y León**  
[www.museosm.com](http://www.museosm.com)  
[info@museosm.com](mailto:info@museosm.com)  
 Plaza de San Blas, 1  
 24810 Sabero (León)  
 987 718 357
- **Museo Thyssen-Bornemisza**  
[www.museothyssen.org](http://www.museothyssen.org)  
 Paseo del Prado, 8  
 28014 Madrid  
 902 760 511

Para más información sobre establecimientos y otras actividades que cuentan con el *sello de turismo familiar* puede consultarse el siguiente enlace: <http://familiayturismo.com/>

### 5.3 RENFE: VIAJAR EN FAMILIA

RENFE cuenta con una página web específica pensada para las familias, donde pueden obtener información sobre descuentos (tarifa niño, tarifa 4 mesa, familia numerosa, tarjeta dorada, etc.); ideas para viajar en familia; información diversa (niños que viajan solos, menú infantil, mascotas, equipajes, cambiador de pañales, etc.) y enlaces de interés.

Para información detallada, consultar el siguiente enlace  
<http://www.renfe.com/viajeros/viajarenfamilia/>



## XVI. USO SEGURO DE LAS TECNOLOGÍAS DE LA INFORMACIÓN Y LA COMUNICACIÓN

ANTE EL USO MASIVO DE LAS TIC (TECNOLOGÍAS DE LA INFORMACIÓN Y LA COMUNICACIÓN) POR PARTE DE LOS NIÑOS, NIÑAS Y ADOLESCENTES, A EDADES CADA VEZ MÁS TEMPRANAS, ES PRECISO AVANZAR EN LA **SENSIBILIZACIÓN Y FORMACIÓN DE LOS PROPIOS MENORES Y DE LAS FAMILIAS** PARA GARANTIZAR UN USO SEGURO Y RESPONSABLE DE INTERNET, QUE ASEGURE LA PROTECCIÓN FRENTE A SITUACIONES DE RIESGO

En este apartado se incluye información sobre algunos recursos gratuitos encaminados a un uso seguro, legal y crítico de internet y de las redes sociales, con el fin de:

- Sensibilizar para un uso seguro de las TIC tanto de los menores como de su entorno familiar y educativo, con el fin de prevenir situaciones de riesgo.
- Proporcionar formación dirigida a familias y a educadores para un uso responsable de las nuevas tecnologías por parte de los menores a su cargo.
- Salvar la brecha digital entre padres, madres, tutores y educadores respecto al avance de los menores y jóvenes en el uso de las TIC.
- Proteger a los menores ante el consumo excesivo o inadecuado de las TIC.

**Algunos recursos para un Uso Seguro de las Tecnologías de la Información y la Comunicación, para los propios niños, niñas y adolescentes y para familias y educadores:**

- **Chaval.es** Portal del Ministerio de Economía y Empresa: Programa de referencia para el buen uso de las TIC que forma e informa a padres, tutores y educadores sobre las ventajas y posibles riesgos del panorama tecnológico actual para menores y jóvenes.

<http://www.red.es/redes/es/que-hacemos/chavales>

<http://www.chaval.es/chavales/>

<http://familiasenpositivo.org/recursos/programa-de-educacion-para-padres-en-el-uso-de-redes-sociales>

- **Internet Segura for Kids (IS4K)** es el Centro de Seguridad en Internet para menores de edad en España y tiene por objetivo la promoción del uso seguro y responsable de Internet y las nuevas tecnologías entre los niños y adolescentes. Entre sus principales tareas están:
  - Sensibilizar y formar a menores, jóvenes, familias, educadores y profesionales del ámbito del menor a través del desarrollo de campañas, iniciativas y programas de ámbito nacional.
  - Ofrecer un servicio de línea de ayuda con el que asesorar y asistir a menores, familias, educadores y profesionales del ámbito del menor sobre cómo hacer frente a los riesgos de Internet

<https://www.is4k.es/>

- **Para, piensa, conéctate**, programa de la Fundación Cibervoluntarios, para la prevención del maltrato infantil en las redes sociales, a través de la sensibilización y formación de los propios menores y de su entorno (familiar y educativo) en un uso seguro de internet.

<http://parapiensaconectate.cibervoluntarios.org/>

<https://www.cibervoluntarios.org/>

- Programa **Make It Safe**, desarrollado por FAPMI (Federación de Asociaciones para la Prevención del Maltrato Infantil)-ECPAT España, dirigido a la promoción del uso seguro de las TRIC (Tecnologías de Relación, Información y Comunicación) –especialmente de Internet y las redes sociales– por niños, niñas y adolescentes. Tríptico con **pautas de navegación segura** para familias y educadores pero extensible a cualquier adulto de referencia en relación con niños, niñas y adolescentes.

<http://www.ecpat-spain.org/programas.asp?sec=7>

- **FAD. Conectados en familia.** Para fomentar en los menores valores asociados a un uso responsable y positivo de las TIC.

<https://www.campusfad.org/proyecto-conectados/familias/>

- **Centro documental virtual sobre Prevención del Maltrato Infantil y Adolescente.** FAPMI (Federación de Asociaciones para la Prevención del Maltrato Infantil)

<http://www.bienestaryproteccioninfantil.es/fuentes.asp?sec=18>

- **Ciberexpert@** es un programa creado por la Policía Nacional, con el apoyo de Telefónica y la colaboración de la Fundación Cibervoluntarios, que nace con el objetivo de aportar una mejor educación digital a las familias.

<http://blog.educalab.es/cniie/2016/11/11/ciberexpert-formacion-en-el-uso-seguro-de-internet/>

- **Juego para la prevención del bullying y el ciberbullying**, (Maite Garaigordobil Landazábal y Vanesa Martínez Valderrey).

<http://www.cybereduca.com/>

- Presentación que resume los **criterios principales para padres y madres** en el momento de la **utilización de las nuevas pantallas** (Internet, TV y videojuegos) con respecto a sus hijos e hijas. (Ayuntamiento de Bilbao. Educar y Crecer en Familia/bilbao.net).

<http://familiasenpositivo.org/recursos/nuevas-tecnologias>

- **Consejos prácticos: Prevención del acoso escolar o bullying.** (Save the children).

<http://familiasenpositivo.org/recursos/consejos-practicos-prevencion-del-acoso-escolar-o-bullying>

- Con la **Guía para la seguridad on line de las Familias** Google quiere ofrecer a los padres y tutores herramientas y recursos que les ayuden a elegir los contenidos a los que sus hijos puedan acceder, facilitando un uso seguro y responsable de Internet. En la publicación se informa sobre pautas que permitan participar en las redes sociales sin relevar información sensible, y cómo denunciar materiales inadecuados.

<https://safety.google/families/>

## XVII. DIRECCIONES Y ENLACES DE INTERÉS

### 1. DE ÁMBITO ESTATAL

#### **MINISTERIO DE DERECHOS SOCIALES Y AGENDA 2030**

**DIRECCIÓN GENERAL DE DIVERSIDAD FAMILIAR Y SERVICIOS SOCIALES**

Paseo de la Castellana, 67

28071 Madrid

Tel. 91 822 66 46/47

[www.msbs.gob.es](http://www.msbs.gob.es)

#### **INSTITUTO NACIONAL DE LA SEGURIDAD SOCIAL (INSS)**

C/ Padre Damián, 4-6

28036 Madrid

Atención al ciudadano:

Tel. 901 166 565

[www.seg-social.es](http://www.seg-social.es)

#### **INSTITUTO DE MAYORES Y SERVICIOS SOCIALES (IMSERSO)**

Avd. de la Ilustración c/v Ginzo de Limia, 58

28029 Madrid

Tel. 91 266 77 13

[www.imserso.es](http://www.imserso.es)

#### **INSTITUTO DE LAS MUJERES**

C/ Condesa de Venadito, 34

28027 Madrid

Tel. 900 191 010

[www.inmujeres.gob.es](http://www.inmujeres.gob.es)

#### **INSTITUTO DE LA JUVENTUD (INJUVE)**

C/ Ortega y Gasset, 71

28006 Madrid

Tel. 91 782 76 00

[www.injuve.es](http://www.injuve.es)

#### **SERVICIO PÚBLICO DE EMPLEO ESTATAL (SEPE)**

C/ Condesa de Venadito, 9

28027 Madrid

Tel. 91 585 98 88

[www.sepe.es](http://www.sepe.es)

#### **AGENCIA ESTATAL DE ADMINISTRACIÓN TRIBUTARIA**

C/ Guzmán el Bueno, 139

28003 Madrid

Tel. 901 335 533 / 91 554 87 70

[www.agenciatributaria.es](http://www.agenciatributaria.es)

#### **DIRECCIÓN GENERAL DE ARQUITECTURA, VIVIENDA Y SUELO**

Paseo de la Castellana, 67

28071 Madrid

Tel. 900 900 707

[www.mitma.gob.es](http://www.mitma.gob.es)

## 2. DE ÁMBITO AUTONÓMICO

### ANDALUCÍA

SECRETARÍA GENERAL DE FAMILIAS  
Avd. de la Innovación, s/n Edificio Arenal 1  
41071 Sevilla  
Tel. 95 500 65 09  
[www.juntadeandalucia.es](http://www.juntadeandalucia.es)

### ARAGÓN

DIRECCIÓN GENERAL DE IGUALDAD Y FAMILIAS  
C/ Vía Universitat, 36  
50071 Zaragoza  
Tel. 976 71 40 00  
[www.aragon.es](http://www.aragon.es)

### ASTURIAS

INSTITUTO ASTURIANO PARA LA ATENCIÓN  
INTEGRAL A LA INFANCIA Y A LAS FAMILIAS  
C/ Alferez Provisional, s/n  
33005 Oviedo  
Tel. 985 10 65 38 y 985 10 65 40  
[www.asturias.es](http://www.asturias.es)

### BALEARES

DIRECCIÓN GENERAL INFANCIA, JUVENTUD Y  
FAMILIAS  
C/ Sant Joan de la Salle, 4 b  
07010 Palma de Mallorca  
Tel. 971 17 74 00  
[www.imasmallorca.net](http://www.imasmallorca.net)

### CANARIAS

DIRECCIÓN GENERAL DE PROTECCIÓN A LA  
INFANCIA Y LA FAMILIA  
C/ San Sebastián. 53  
Edif. Príncipe Felipe, 1º planta  
38071 Santa Cruz de Tenerife  
Tel.: 922 47 76 00

C/ Prof. Agustín Millares Carló, 18  
Edif. Usos Múltiples II, 2º y 3º  
35071 Las Palmas de Gran Canaria  
Tel. 928 11 57 00  
[www.gobcan.es](http://www.gobcan.es)

### CANTABRIA

INSTITUTO CÁNTABRO DE SERVICIOS SOCIALES  
C/ Paseo del General Dávila, 87  
39071 Santander  
Tel. 942 20 77 76  
[www.serviciosocialescantabria.org](http://www.serviciosocialescantabria.org)

### CASTILLA-LA MANCHA

DIRECCIÓN GENERAL DE INFANCIA Y FAMILIA  
Avd. Francia, 4, Torre 4  
45071 Toledo  
Tel. 925 28 70 96  
[www.jccm.es](http://www.jccm.es)

### CASTILLA Y LEÓN

DIRECCIÓN GENERAL DE FAMILIAS Y ATENCIÓN  
A LA DIVERSIDAD Y COMISIONADO REGIONAL  
PARA LA DROGA  
C/ Francisco Suárez, 2  
47006 Valladolid  
Tel. 983 41 88 76  
[www.jcyl.es](http://www.jcyl.es)

### CATALUÑA

DIRECCIÓN GENERAL DE FAMILIAS  
Avd. Paral·lel, 50-52  
08001 Barcelona  
Tel. 934 83 10 00  
<http://treballiaferssocials.gencat.cat>

SECRETARÍA GENERAL DE ASUNTOS SOCIALES Y  
FAMILIA  
Passeig del Taulat, 266 al 270  
08019 Barcelona  
Tel. 93 483 10 00  
[www.gencat.cat](http://www.gencat.cat)

### CEUTA

CONSEJERÍA DE SANIDAD, SERVICIOS SOCIALES,  
E IGUALDAD  
C/ Venezuela, s/n  
Altos del Mercado de San José  
51071 Ceuta  
Tel. 856 20 06 84  
[www.ceuta.es](http://www.ceuta.es)

### EXTREMADURA

DIRECCIÓN GENERAL DE SERVICIOS SOCIALES,  
INFANCIA Y FAMILIA  
C/ Antonio Rodríguez Moñino, 2 1º  
06800 Mérida (Badajoz)  
Tel. 924 00 60 12  
[www.gobex.es](http://www.gobex.es)

**GALICIA**

DIRECCIÓN XERAL DE FAMILIA, INFANCIA  
Y REVITALIZACIÓN DEMOGRÁFICA  
C/ San Caetano, s/n  
Edificio Administrativo  
15781 Santiago de Compostela (A Coruña)  
Tel. 981 54 54 00  
<http://traballoebenestar.xunta.es>

**LA RIOJA**

DIRECCIÓN GENERAL DE SERVICIOS SOCIALES  
C/ Villamediana, 17  
26071 Logroño  
Tel. 941-29 17 69  
[www.larioja.org](http://www.larioja.org)

**MADRID**

DIRECCIÓN GENERAL DE INFANCIA, FAMILIAS Y  
NATALIDAD  
C/ Manuel de Falla, 7  
28036 Madrid  
Tel. 012  
[www.madrid.org](http://www.madrid.org)

**MELILLA**

DIRECCIÓN GENERAL DEL MENOR Y LA FAMILIA  
C/ Carlos Ramírez Arellano, 10  
52003 Melilla  
Tel. 952 69 93 01  
[www.melilla.es](http://www.melilla.es)

**MURCIA**

DIRECCIÓN GENERAL DE FAMILIA Y PROTECCIÓN  
MENORES  
Avd. de la Fama, 3  
30071 Murcia  
Tel. 968 36 68 66  
[www.carm.es](http://www.carm.es)

**NAVARRA**

**AGENCIA NAVARRA DE AUTONOMÍA Y  
DESARROLLO DE LAS PERSONAS**  
SUBDIRECCIÓN GENERAL DE FAMILIA Y  
MENORES  
C/ Abejeras, 5  
31007 Pamplona  
Tel. 848 42 12 60  
[www.navarra.es](http://www.navarra.es)  
[www.gizartepolitika.net](http://www.gizartepolitika.net)

**PAÍS VASCO**

DIRECCIÓN DE POLÍTICA FAMILIAR Y  
DIVERSIDAD  
C/ Donostia-San Sebastián, 1  
01010 Vitoria-Gasteiz (Álava)  
Tel. 945 01 93 92 012  
[www.euskadi.net](http://www.euskadi.net)

INSTITUTO FORAL DE BIENESTAR SOCIAL  
C/ General Álava, 10  
01005 Vitoria-Gasteiz (Álava)  
Tel. 945 15 10 15  
[www.alava.net](http://www.alava.net)

DEPARTAMENTO DE EMPLEO, INCLUSIÓN  
SOCIAL E IGUALDAD  
C/ Ugasko, 3 2º  
48014 Bilbao (Vizcaya)  
Tel. 900 220 002  
[www.bizcainet.net](http://www.bizcainet.net)

DEPARTAMENTO DE POLÍTICA SOCIAL  
Paseo Zarategi, 99 - Edif. Txara,  
220015 Donostia-San Sebastián (Guipúzcoa)  
Tel. 943 11 39 59  
[www.guipuzkoa.eus](http://www.guipuzkoa.eus)

**COMUNIDAD VALENCIANA**

DIRECCIÓN GENERAL DE IGUALDAD EN LA  
DIVERSIDAD  
C/ de la Democracia, 77  
Ciudad Administrativa, 9 de octubre, Torre 3  
46018 Valencia  
Tel. 961 24 76 36  
[www.bsociaal.gva.es](http://www.bsociaal.gva.es)

### 3. ASOCIACIONES - ONG'S

#### **ABD. ASOCIACIÓN BIENESTAR Y DESARROLLO**

C/ Quevedo, 2 Bajos  
08012 Barcelona  
Tel. 93 289 05 30  
[www.abd-ong.org](http://www.abd-ong.org)

#### **ACCIÓN FAMILIAR**

C/ Príncipe de Vergara, 128, esc. dcha,  
entreplanta  
28002 Madrid  
Tel. 91 446 10 11  
[www.accionfamiliar.org](http://www.accionfamiliar.org)

#### **AGRUPACIÓN DE ASOCIACIÓN CASAL DELS INFANTS PER L'ACCIÓ SOCIAL ALS BARRIS Y LA FUNDACIÓN TOMILLO**

C/ Junta de Comerç, 16  
08001 Barcelona  
Tel. 93 317 00 13  
[www.casaldelsinfants.org](http://www.casaldelsinfants.org)

#### **AMASOL, ASOCIACIÓN DE MADRES SOLAS**

C/ Monasterio de Santa Clara bajos local 11 (Bº  
Las Fuentes)  
50002 Zaragoza  
Tel. 976 43 97 14  
[www.amasol.es](http://www.amasol.es)

#### **ALDEAS INFANTILES SOS DE ESPAÑA**

C/ Angelita Cavero, 9  
28027 Madrid  
Tel. 91 388 45 49  
[www.aldeasinfantiles.es](http://www.aldeasinfantiles.es)

#### **APOYO POSITIVO**

Avd. Llano Castellano, 26  
28034 Madrid  
Tel. 91 358 14 44  
[www.apoyopositivo.org](http://www.apoyopositivo.org)

#### **APOYO VOLUNTARIO VALLECAS TODO CULTURA**

C/ La Diligencia, 19, Local  
28018 Madrid  
Tel. 91 777 07 60  
[www.vallecastodocultura.org](http://www.vallecastodocultura.org)

#### **ASOCIACIÓN ESPAÑOLA CONTRA EL CÁNCER**

Avda. Dr. Federico Rubio y Gali, 84  
28040 Madrid  
Tel. 91 398 59 00 7 / 900 100 036  
[www.aecc.org](http://www.aecc.org)

#### **ASOCIACIÓN ALANNA**

Pza. Fray Luis Colomer, 3, Bajo  
46021 Valencia  
Tel. 96 339 38 77  
[www.alanna.org.es](http://www.alanna.org.es)

#### **ASOCIACIÓN COLECTIVO LA CALLE**

C/ Censo, 6, lateral  
28041 Madrid  
Tel. 913 414 892  
[www.colectivolacalle.org](http://www.colectivolacalle.org)

#### **ASOCIACIÓN COLUMBARES**

C/ Adrián Viudes, 9  
30570 Beniaján (Murcia)  
Tel. 968 82 42 41  
[www.columbares.org](http://www.columbares.org)

#### **ASOCIACIÓN DE FAMILIAS DE GAIS Y LESBIANAS CON HIJOS O HIJAS (GALEHI)**

Plaza del Dos de Mayo, 1  
28004 Madrid  
Tel. 628 794 429  
[www.galehi.org](http://www.galehi.org)

#### **ASOCIACIÓN DE FAMILIAS Y MUJERES DEL MEDIO RURAL (AFAMMER)**

C/ Montesa, 9 Bajo B  
13001 Ciudad Real  
Tel. 926 23 27 98  
[www.afammer.es](http://www.afammer.es)

#### **ASOCIACIÓN DE FAMILIAS CONTRA LA INTOLERANCIA X GENERO (AMPGYL)**

Carrer de Verdaguer i Callis, 10  
08003 Barcelona  
Tel. 629 587 931  
[www.ampgyl.org](http://www.ampgyl.org)

#### **ASOCIACIÓN DE PERSONAS MAYORES Y FAMILIARES SOLIDARIDAD INTERGENERACIONAL**

C/ Guerrero Julián Sánchez, 1, Bajo  
49017 Zamora  
Tel. 900 101 332  
[www.solidaridadintergeneracional.es](http://www.solidaridadintergeneracional.es)

#### **ASOCIACIÓN ESTATAL DE ACOGIMIENTO FAMILIAR: POR SUS DERECHOS (ASEAF)**

C/ Chiva, 19 2º  
46380 Ceste (Valencia)  
Tel. 633 738 461  
[www.aseaf.org](http://www.aseaf.org)

**ASOCIACIÓN FAMILIAS PARA LA ACOGIDA,  
MATER HOSPITALARIA**

C/ Suecia, 92  
28022 Madrid  
Tel. 622 45 87 75  
[www.familias-acogida.es](http://www.familias-acogida.es)

**ASOCIACIÓN IMERIS**

C/ Licenciado Vidriera, 2 Bajo 5  
18008 Granada  
Tel. 958 20 30 71  
[www.imeris.org](http://www.imeris.org)

**ASOCIACIÓN INTERNACIONAL TELÉFONO  
DE LA ESPERANZA**

C/ Francos Rodríguez, 51 Chalet 44  
28039 Madrid  
Tel. 91 459 00 50  
[www.telefonodelaesperanza.org](http://www.telefonodelaesperanza.org)

**ASOCIACIÓN JÓVENES HACIA LA SOLIDARIDAD  
Y EL DESARROLLO**

C/ Silla nº 10  
46980 Paterna (Valencia)  
Tel. 96 363 25 63  
[www.jovesolid.es](http://www.jovesolid.es)

**ASOCIACIÓN MADRES SOLTERAS POR  
ELECCIÓN**

Apartado de Correos 15008  
28080 Madrid  
Tel. 622 323 173  
[www.madressesolterasporeleccion.org](http://www.madressesolterasporeleccion.org)

**ASOCIACIÓN MEJORA TU ESCUELA PÚBLICA**

Apartado de correos 14655  
28080 Madrid  
Tel. 606 978 138  
[www.mejoratuescuelapublica.es](http://www.mejoratuescuelapublica.es)

**ASOCIACIÓN NACIONAL PRESENCIA GITANA**

C/ Valderrodrigo, 76-78, Bajo A  
28039 Madrid  
Tel. 91 373 62 07  
[www.presenciagitana.org](http://www.presenciagitana.org)

**COLECTIVOS DE ACCIÓN SOLIDARIA**

C/ Eras 28  
40551 Campo de San Pedro (Segovia)  
Tel. 983 32 64 01  
[www.ong-cas.org](http://www.ong-cas.org)

**COLEGAS: CONFEDERACIÓN LGTB ESPAÑOLA**

C/ Cabestreros, 8, Local Izda  
28012 Madrid  
Tel. 91 438 87 24  
[www.colegas.lgbt](http://www.colegas.lgbt)

**COMITÉ DE APOYO A LAS TRABAJADORAS DEL  
SEXO (CATS)**

Pintor Sobejano, 12, Bajo  
30004 Murcia  
Tel. 968 28 06 27  
[www.asociacioncats.org](http://www.asociacioncats.org)

**COMITÉ ESPAÑOL DE REPRESENTANTES DE  
PERSONAS CON DISCAPACIDAD (CERMI)**

C/ Recoletos, 1 Bajo  
28001 Madrid  
Tel. 91 360 16 78  
[www.cermi.es](http://www.cermi.es)

**COMPAÑÍA DE LAS HIJAS DE SAN VICENTE DE  
PAÚL. COMPAÑÍA DE ESPAÑA**

C/ General Martínez Campos, 18  
28010 Madrid  
Tel. 91 445 74 12  
[www.hijascaridad.org](http://www.hijascaridad.org)

**CONFEDERACIÓN CATÓLICA NACIONAL DE  
PADRES DE FAMILIA Y PADRES DE ALUMNOS  
(CONCAPA)**

C/ Alfonso XI, 4 5º  
28014 Madrid  
Tel. 91 532 58 65  
[www.concapa.org](http://www.concapa.org)

**CONFEDERACIÓN DE CENTROS DE DESARROLLO  
RURAL (COCEDER)**

C/ Fuente del Sol, 2 Entreplanta  
47009 Valladolid  
Tel. 983 37 12 79  
[www.coceder.org](http://www.coceder.org)

**CENTRO SOCIOS SANITARIOS CATÓLICOS DE  
CATALUÑA**

Pza. Urquinaona, 11 3º 1º A  
08010 Barcelona  
Tel. 93 318 27 38  
[www.csscc.org](http://www.csscc.org)

**CONFEDERACIÓN ESPAÑOLA DE  
AGRUPACIONES DE FAMILIARES Y PERSONAS  
CON ENFERMEDAD MENTAL (FEAFES)**

C/ Hernández Más, 20-24  
28053 Madrid  
Tel. 91 507 92 48  
[www.feafes.org](http://www.feafes.org)

**CONFEDERACIÓN ESPAÑOLA DE ASOCIACIONES  
DE PADRES Y MADRES DE ALUMNOS (CEAPA)**

Puerta del Sol, 4 6º A  
28013 Madrid  
Tel. 91 701 47 10  
[www.ceapa.es](http://www.ceapa.es)

**CONFEDERACIÓN PLENA INCLUSIÓN ESPAÑA**

C/ General Perón, 32 1º dcha.  
28020 Madrid  
Tel. 91 556 74 13  
[www.plenainclusion.org](http://www.plenainclusion.org)

**CONFEDERACIÓN POR EL MEJOR INTERÉS DE LA INFANCIA (CEMIN)**

C/ Casado del Alisal, 4 5ª decha  
28014 Madrid  
Tel. 91 420 21 93 / 963 21 51 39  
[www.cemin.org](http://www.cemin.org)

**COORDINADORA ESTATAL DE PLATAFORMAS SOCIALES SALESIANAS**

C/ Alcalá 164  
28028 Madrid  
Tel. 91 361 00 50  
[www.psocialsalesianas.org](http://www.psocialsalesianas.org)

**CRUZ ROJA ESPAÑOLA**

Avd. Reina Victoria, 26  
28003 Madrid  
Tel. 900 221 122  
[www.cruzroja.es](http://www.cruzroja.es)

**CONFEDERACIÓN DE FEDERACIONES Y ASOCIACIONES DE VIUDAS "HISPANIA"**

C/ Alfonso XI, 4 6º  
28014 Madrid  
Tel. 91 531 35 77  
[www.viudashispania.org](http://www.viudashispania.org)

**FEDERACIÓ D'ENTITATS D'ATENCIÓ I D'EDUCACIÓ A LA INFÀNCIA I A L'ADOLESCÈNCIA (FEDAIA)**

C/ Caballero, 79 1º B  
08014 Barcelona  
Tel. 93 336 72 65  
[www.fedaia.org](http://www.fedaia.org)

**FEDERACIÓN DE ASOCIACIONES CORAJE**

Avda. Ribadavia, 20  
28029 Madrid  
Tel. 91 372 15 06  
[www.solucionesong.org](http://www.solucionesong.org)

**FEDERACIÓN DE ASOCIACIONES DE MADRES SOLTERAS (FAMS)**

C/ Bravo Murillo, 4 Despacho 13  
28015 Madrid  
Tel.: 91 310 36 55  
[www.familiasmonomarentales.es](http://www.familiasmonomarentales.es)

**FEDERACIÓN DE ASOCIACIONES DE MUJERES ARENA Y LAURISILVA**

C/ Miraflores, 8 5º derecha  
38003 Santa Cruz de Tenerife  
Tel. 922 88 85 14  
[www.arenaylaurisilva.org](http://www.arenaylaurisilva.org)

**FEDERACIÓN DE ASOCIACIONES PARA LA PREVENCIÓN DEL MALTRATO INFANTIL**

C/ Delicias, 8 Entreplanta  
28045 Madrid  
Tel. 91 468 26 62  
[www.fapmi.es](http://www.fapmi.es)

**FEDERACIÓN DE LA MUJER RURAL (FEMUR)**

C/ Cañada de Buitrago, s/n  
40353 Hontalbilla (Segovia)  
Tel. 921 12 30 10  
[www.femur.es](http://www.femur.es)

**FEDERACIÓ CATALANA D'ENTITATS CONTRA EL CÀNCER**

C/ Pere Vergés, 1 11ª planta  
08020 Barcelona  
Tel. 93 314 87 53  
[www.juntscontraelcancer.cat](http://www.juntscontraelcancer.cat)

**FEDERACIÓN COORDINADORA DE ASOCIACIONES EN DEFENSA DE LA ADOPCIÓN Y EL ACOGIMIENTO (CORA)**

C/ López Gómez, 22 1º izada.  
47002 Valladolid  
Tel. 674 418 185  
[www.coraenlared.org](http://www.coraenlared.org)

**FEDERACIÓN ESTATAL DE LESBIANAS, GAYS, TRANSEXUALES Y BISEXUALES (FELGTB)**

C/ Infantas, 40 4º Izq.  
28004 Madrid  
Tel. 91 360 46 05  
[www.felgtb.org](http://www.felgtb.org)

**FEDERACIÓN INJUCAM PARA LA PROMOCIÓN DE LA INFANCIA Y JUVENTUD**

C/ Carpintería, 12  
28037 Madrid  
Tel. 91 324 09 54  
[www.injucam.org](http://www.injucam.org)

**FEDERACIÓN NACIONAL DE ASOCIACIONES DE MUJERES SEPARADAS Y DIVORCIADAS**

C/ Santa Engracia, 128 Bajo B  
28003 Madrid  
Tel. 91 441 85 55  
[www.separadasydivorciadas.org](http://www.separadasydivorciadas.org)



**FEDERACIÓN NACIONAL DE PUNTOS DE ENCUENTRO PARA EL DERECHO DE VISITAS (FEDEPE)**

C/ Dos de Mayo, 13 2º B  
47004 Valladolid  
Tel. 608 639 594  
[www.fedepe.org](http://www.fedepe.org)

**FORO ESPAÑOL DE LA FAMILIA**

C/ Marqués de Ahumada, 14, 1ª dcha.  
28028 Madrid  
Tel. 91 510 51 40  
[www.forofamilia.org](http://www.forofamilia.org)

**FEDERACIÓN ESPAÑOLA DE FAMILIAS NUMEROSAS**

C/ Campomanes, 6 4ª dcha  
28013 Madrid  
Tel. 91 434 57 80  
[www.familiasnumerosas.org](http://www.familiasnumerosas.org)

**FEDERACIÓN ESPAÑOLA DE PADRES DE NIÑOS CON CÁNCER**

C/ Monte Olivetti, 18 Local 1 (Cv. a C/ Bustos, 3)  
28038 Madrid  
Tel. 91 557 26 26  
[www.cancerinfantil.org](http://www.cancerinfantil.org)

**FUNDACIÓ CATALANA DE L'ESPLAI**

C/ Riu Anoia, 44-54  
08820 Prat de Llobregat (Barcelona)  
Tel. 93 474 74 74  
[www.fundacionesplai.org](http://www.fundacionesplai.org)

**FUNDACIÓN ACOGIDA**

Suecia, 92  
28022 Madrid  
Tel. 91 173 14 09  
<https://estaestucasa.wordpress.com>

**FUNDACIÓN ANAR**

Avd. de América, 24, 2º  
28028 Madrid  
Tel. 91 726 27 00  
[www.anar.org](http://www.anar.org)

**FUNDACIÓN ATENEA GRUPO GID**

C/ Antonia Lancha, 50  
28019 Madrid  
Tel. 91 447 99 97  
<http://fundacionatenea.org/>

**FUNDACIÓN ATYME ATENCIÓN Y MEDIACIÓN PARA EL CAMBIO**

C/ Alcalde Sainz de Baranda, 61 1º C  
28009 Madrid  
Tel. 91 409 78 28  
[www.fundacionatyme.es](http://www.fundacionatyme.es)

**FUNDACIÓN BLAS MÉNDEZ PONCE, AYUDA AL NIÑO Y NIÑA ONCOLÓGICO Y/O DIFÍCIL CURACIÓN**

C/ Padul 14 Local 2  
28041 Madrid  
Tel. 91 369 89 80  
[www.fundacionblasmendezponce.org](http://www.fundacionblasmendezponce.org)

**FUNDACIÓ PIA AUTONOMA INSTITUT PERE TARRÉS D EDUCACIÓ EN L ESPLAI (FUNDACIÓ PERE TARRÉS)**

C/ Numancia, 149-151  
08029 Barcelona  
Tel. 93 430 16 06  
[www.peretarres.org](http://www.peretarres.org)

**FUNDACIÓ PRIVADA HOSPITAL SANT JAUME I SANTA MAGDALENA DE MATARÓ**

C/ Sant Pelegrí, 3  
08301 Mataró (Barcelona)  
Tel. 93 741 91 60  
[www.fundaciohospital.org](http://www.fundaciohospital.org)

**FUNDACIÓ QUATRE VENTS, FUNDACIÓ PRIVADA**

C/ Sant Ramón, 6, local 1  
08001 Barcelona  
Tel. 93 412 06 61  
[www.4vents.org](http://www.4vents.org)

**FUNDACIÓN DE AYUDA CONTRA LA DROGADICCIÓN (FAD)**

Avd. de Burgos, 1  
28036 Madrid  
Tel. 91 383 83 48  
[www.fad.es](http://www.fad.es)

**FUNDACIÓN DE EDUCACIÓN PARA LA SALUD**

C/ Profesor Martín Lagos, s/n  
28040 Madrid  
Tel. 91 330 37 05  
[www.fundadeps.org](http://www.fundadeps.org)

**FUNDACIÓN DE FAMILIAS MONOPARENTALES "ISADORA DUNCAN"**

Avd. Reino de León, 12 Portal 1º  
24006 León  
Tel. 987 26 14 49  
[www.isadoraduncan.es](http://www.isadoraduncan.es)

**FUNDACIÓN DE TRABAJADORES DE LA SIDERURGIA INTEGRAL**

C/ Economía, 36  
48902 Barakaldo (Vizcaya)  
Tel. 94 418 07 71  
[www.ftsi.es](http://www.ftsi.es)

**FUNDACIÓN DE SOLIDARIDAD AMARANTA**

C/ Ramírez de Arellano 11  
28043 Madrid  
Tel. 91 519 67 49  
[www.fundacionamaranta.org](http://www.fundacionamaranta.org)

**FUNDACIÓN CIBERVOLUNTARIOS**

C/ Pedro Unanue, 14 local  
28045 Madrid  
Tel. 91 542 29 00  
[www.cibervoluntarios.org](http://www.cibervoluntarios.org)

**FUNDACIÓN CRUZ BLANCA**

C/ Anis, 6  
41089 Dos Hermanas (Sevilla)  
Tel. 95 412 40 85  
[www.fundacioncruzblanca.org](http://www.fundacioncruzblanca.org)

**FUNDACIÓN INFANTIL RONALD MCDONALD**

Camino de la Zarzuela, 21 2 C  
28023 Madrid  
Tel. 91 021 35 01  
<http://fundacionronald.org/>

**FUNDACIÓN INTERNACIONAL APRONI**

C/ Infancia, 19 (Pol. El Limero)  
41400 Écija (Sevilla)  
Tel. 95 590 27 00  
[www.aproni.org](http://www.aproni.org)

**FUNDACIÓN IPSS**

C/ Laforja, 67, 4º 2ª  
08021 Barcelona  
Tel. 93 202 16 16  
[www.ipss-online.org](http://www.ipss-online.org)

**FUNDACIÓN JUAN CIUDAD**

C/ Herreros de Tejada, 3  
28016 Madrid  
Tel. 91 387 44 82  
[www.sanjuandedios-fjc.org](http://www.sanjuandedios-fjc.org)

**FUNDACIÓN MÁRGENES Y VÍNCULOS**

C/ Ancha, 25  
11370 Los Barrios (Cádiz)  
Tel. 95 662 80 39  
[www.fmyv.es](http://www.fmyv.es)

**FUNDACIÓN MÁSFAMILIA**

Avda. de Manoteras, 24  
28050 Madrid  
Tel. 902 106 525  
[www.masfamilia.org/](http://www.masfamilia.org/)

**FUNDACIÓN MÁSHUMANO**

C/ Menéndez Pidal, 6 Bajo  
28036 Madrid  
Tel. 91 351 02 71  
[www.mashumano.org](http://www.mashumano.org)

**FUNDACIÓN DIAGRAMA INTERVENCIÓN PSICOSOCIAL**

Avd. Ciudad de Almería, 10  
30002 Murcia  
Tel. 968 34 43 44  
[www.fundaciondiagrama.es](http://www.fundaciondiagrama.es)

**FUNDACIÓN ESCUELAS PROFESIONALES DE LA SAGRADA FAMILIA**

C/ Trajano, 35 A  
41002 Sevilla  
Tel. 95 437 86 90  
[www.safa.edu](http://www.safa.edu)

**FUNDACIÓN IMAGEN Y AUTOESTIMA**

C/ Mallorca, 198 Principal 2º  
08036 Barcelona  
Tel. 93 454 91 09  
[www.f-ima.org](http://www.f-ima.org)

**FUNDACIÓN PIONEROS**

C/ Marqués de Vallejo, 11 1º Izda  
26001 Logroño  
Tel. 941 25 58 71  
[www.fundacionpioneros.org](http://www.fundacionpioneros.org)

**PORQUE VIVEN**

C/ de los Reyes Magos, 8- Bj.  
28009 Madrid  
Tel. 91 016 83 45  
[www.porqueviven.org](http://www.porqueviven.org)

**FUNDACIÓN REDMADRE**

C/ General Ramírez de Madrid, 29  
28020 Madrid  
Tel. 91 833 32 18  
[www.redmadre.es](http://www.redmadre.es)

**FUNDACIÓN SAVE THE CHILDREN**

Doctor Esquerdo, 138  
28007 Madrid  
Tel. 91 513 05 00  
[www.savethechildren.es](http://www.savethechildren.es)

**FUNDACIÓN TOMILLO**

C/ Albuñuelas, 15  
28041 Madrid  
Tel. 91 369 82 01  
[www.tomillo.org](http://www.tomillo.org)

**FUNDACIÓN TRIÁNGULO**

C/ Meléndez Valdés 52  
28015 Madrid  
Tel. 91 593 05 40  
[www.fundaciontriangulo.es](http://www.fundaciontriangulo.es)

**FUNDACIÓN MENIÑOS**

Avd. de Cádiz, 5 2º Izq.  
15008 A Coruña  
Tel. 981 26 99 55  
[www.meninos.org](http://www.meninos.org)

**FUNDACIÓN MENUDOS CORAZONES**

C/ Doctor Castelo, 49 1º  
28039 Madrid  
Tel. 91 373 67 46  
[www.menudoscrazones.org](http://www.menudoscrazones.org)

**INST. INT. DE ESTUDIOS SOBRE LA FAMILIA  
"THE FAMILY WATCH"**

C/ Artistas, 2 1º  
28020 Madrid  
Tel. 91 534 90 77  
[www.thefamilywatch.org](http://www.thefamilywatch.org)

**LIGA ESPAÑOLA DE LA EDUCACIÓN Y LA  
CULTURA POPULAR**

C/ Vallehermoso, 54 1º  
28015 Madrid  
Tel. 91 594 53 38  
[www.ligaeducacion.org](http://www.ligaeducacion.org)

**MINISTROS DE LOS ENFERMOS RELIGIOSOS  
CAMILOS ORDEN EN ESPAÑA**

C/ Sector Escultores, 39  
28760 Tres Cantos (Madrid)  
Tel. 91 806 06 96  
[www.humanizar.es](http://www.humanizar.es)

**MOVIMIENTO POR LA PAZ EL DESARME Y LA  
LIBERTAD**

C/ Martos, 15  
28053 Madrid  
Tel. 91 429 76 44  
[www.mpdl.es](http://www.mpdl.es)

**PLATAFORMA DE ORGANIZACIONES DE INFANCIA**

C/ Escosura, 3 Local 2  
28015 Madrid  
Tel. 91 447 78 53  
[www.plataformadeinfancia.org](http://www.plataformadeinfancia.org)

**PROVIVIENDA**

C/ Sancho Dávila, 20  
28028 Madrid  
91 400 82 50  
[www.provivienda.org](http://www.provivienda.org)

**FUNDACIÓN VIANORTE**

C/ Concejal Francisco José Jiménez Martín, 128  
28047 Madrid  
Tel. 91 509 91 37  
[www.lagunacuida.org](http://www.lagunacuida.org)

**FUNDACIÓN VÍCTIMAS DEL TERRORISMO**

C/ Cea Bermúdez, 68  
28003 Madrid  
Tel. 91 395 23 77  
[www.fundacionvt.org](http://www.fundacionvt.org)

**HERMANAS DE LA CARIDAD DE SAN VICENTE  
DE PAUL CURIA GENERAL**

C/ Can Ferragut, 4 A  
07011 Palma de Mallorca  
Tel. 971 783 019  
<http://naumsonroca.blogspot.com.es>

**RADIO ECCA FUNDACIÓN CANARIA**

Avda. Escaleritas, 64 1º  
35011 Las Palmas de Gran Canaria  
Tel. 902 312 212  
[www.radioecca.org](http://www.radioecca.org)

**RED ESPAÑOLA DE DESARROLLO RURAL**

C/ Duque de Medinaceli, 12  
28014 Madrid  
Tel. 91 128 97 48  
[www.redr.es](http://www.redr.es)

**SOCIEDAD DE SAN VICENTE DE PAUL EN  
ESPAÑA**

C/ San Pedro, 3 2º  
28014 Madrid  
Tel. 91 369 79 90  
[www.ssvp.es](http://www.ssvp.es)

**UNIÓN DE ASOCIACIONES FAMILIARES (UNAF)**

C/ Alberto Aguilera, 3 1º Izqda.  
28015 Madrid  
Tel. 91 446 31 62  
[www.unaf.org](http://www.unaf.org)

**UNIÓN ESPAÑOLA DE ASOCIACIONES Y  
ENTIDADES DE ATENCIÓN AL  
DROGODEPENDIENTE (UNAD)**

C/ Cardenal Solís, 5 local 2  
28012 Madrid  
Tel. 902 313 314  
[www.unad.org](http://www.unad.org)

**YMCA**

C/ Castillo, 24  
28010 Madrid  
Tel. 91 319 21 26  
[www.ymca.es](http://www.ymca.es)

